

รายงานการประชุมคณะกรรมการประสานงานสาธารณสุขระดับจังหวัด
ครั้งที่ ๗/๒๕๖๖

วันที่ ๓ กรกฎาคม ๒๕๖๖ เวลา ๐๙.๐๐ น

ณ ห้องประชุมทีเอ็มพร ชั้น ๒ ตึกยุคลทีเอ็มพร สำนักงานสาธารณสุขจังหวัดสงขลา อำเภอเมือง จังหวัดสงขลา
โดย นายแพทย์สงกรานต์ ไหมชุม นายแพทย์สาธารณสุขจังหวัดสงขลา เป็นประธาน

ผู้เข้าประชุม On Site

๑. นายแพทย์สงกรานต์	ไหมชุม	นายแพทย์สาธารณสุขจังหวัดสงขลา
๒. นายแพทย์กัญศักดิ์	บำรุงเสนา	นายแพทย์เชี่ยวชาญ (ด้านเวชกรรมป้องกัน)
๓. นายชวน	มูณีแนม	นักวิชาการสาธารณสุขชำนาญการพิเศษ (ด้านบริการทางวิชาการ)
๔. นางชุติมา	คงจันทร์	ผู้ช่วยนายแพทย์สาธารณสุขจังหวัดสงขลา
๕. นางสาวบานเย็น	ศิริสกุลเวโรจน์	ผู้ช่วยนายแพทย์สาธารณสุขจังหวัดสงขลา
๖. นายวรุตต์	ศิรีชา	ปฏิบัติหน้าที่หัวหน้ากลุ่มงานพัฒนายุทธศาสตร์ฯ
๗. นางอิศราภร	มิตรเมือง	หัวหน้ากลุ่มงานบริหารทั่วไป
๘. นายทีปวิฑฒ์	มีแสง	หัวหน้าฝ่ายสุขศึกษาและสื่อสารองค์กร
๙. นางสาวอรษา	ศรประสิทธิ์	ปฏิบัติหน้าที่หัวหน้ากลุ่มงานบริหารทรัพยากรบุคคล
๑๐. นายปรีชา	ณะไชยลักษณ์	หัวหน้ากลุ่มงานกฎหมาย
๑๑. นางสาวนีย์	หะยือมา	แทน หัวหน้ากลุ่มงานอนามัยสิ่งแวดล้อมฯ
๑๒. นางจันทร์เพ็ญ	นาคแก้ว	แทน หัวหน้ากลุ่มงานส่งเสริมสุขภาพ
๑๓. นายสุจิตร์	คงจันทร์	หัวหน้ากลุ่มงานพัฒนาคุณภาพและรูปแบบบริการ
๑๔. นางมาริษา	วุฒิกระพันธ์	ปฏิบัติหน้าที่หัวหน้ากลุ่มงานประกันสุขภาพ
๑๕. นางณัฐฎา	สุรณัฐกุล	แทน หัวหน้าฝ่ายสถานพยาบาลฯ
๑๖. นางสาวอารยา	ส่องศรี	แทน หัวหน้าฝ่ายคุ้มครองผู้บริโภคฯ
๑๗. นายอรรถพงษ์	เพชรสุวรรณ	หัวหน้ากลุ่มงานควบคุมโรคไม่ติดต่อฯ
๑๘. นางสาวสมัชชญา	ปรีชาพานิช	หัวหน้ากลุ่มงานควบคุมโรคติดต่อ
๑๙. นางสาวศรินทร์ทิ	อยู่หนู	พยาบาลวิชาชีพชำนาญการ
๒๐. นางสร้อยทิพย์	สุขสมานวงศ์	หัวหน้ากลุ่มงานการแพทย์แผนไทยฯ
๒๑. นายจำลอง	แก้วพิทยานนท์	สาธารณสุขอำเภอเมือง

ผู้เข้าร่วมประชุม

๑. นายแพทย์นัชชา	ทัตตานนท์	นายแพทย์ชำนาญการ
๒. นางพรทิพย์	ศรีสุวรรณ	นักวิชาการสาธารณสุขชำนาญการ
๓. นายสุทธิพงศ์	อยู่หนู	นักวิชาการสาธารณสุขชำนาญการ
๔. นางสาวศรินาถ	จู่ห้อง	นักวิเคราะห์นโยบายและแผน

๕. นางสาวอรอนงค์	คงสวัสดิ์	นักวิชาการสาธารณสุขชำนาญการ
๖. นางสาวสุกฤตา	หนูเอียด	นักวิเคราะห์นโยบายและแผนชำนาญการ
๗. นางสาวณัฐวริน	อินทุเศรษฐ์	นักวิชาการสาธารณสุข

ผู้เข้าประชุม On Zoom

๑. โรงพยาบาลสงขลา
๒. โรงพยาบาลหาดใหญ่
๓. โรงพยาบาลบางกล่ำ
๔. โรงพยาบาลสมเด็จพระบรมราชินีนาถ ณ อำเภอนาทวี
๕. โรงพยาบาลธัญญารักษ์สงขลา
๖. โรงพยาบาลสะเดา
๗. โรงพยาบาลรัตภูมิ
๘. โรงพยาบาลเทพา
๙. โรงพยาบาลนาหม่อม
๑๐. โรงพยาบาลควนเนียง
๑๑. โรงพยาบาลจะนะ
๑๒. โรงพยาบาลป่าดงเบขาร์
๑๓. โรงพยาบาลคลองหอยโข่ง
๑๔. โรงพยาบาลสิงหนคร
๑๕. โรงพยาบาลสะบ้าย้อย
๑๖. โรงพยาบาลสทิงพระ
๑๗. โรงพยาบาลกระแสสินธุ์
๑๘. โรงพยาบาลจิตเวชสงขลาราชนครินทร์
๑๙. สาธารณสุขอำเภอหาดใหญ่
๒๐. สาธารณสุขอำเภอสะเดา
๒๑. สาธารณสุขอำเภอควนเนียง
๒๒. สาธารณสุขอำเภอรัตภูมิ
๒๓. สาธารณสุขอำเภอจะนะ
๒๔. สาธารณสุขอำเภอนาทวี
๒๕. สาธารณสุขอำเภอเทพา
๒๖. สาธารณสุขอำเภอคลองหอยโข่ง
๒๗. สาธารณสุขอำเภอสะบ้าย้อย
๒๘. สาธารณสุขอำเภอสทิงพระ
๒๙. สาธารณสุขอำเภอบางกล่ำ
๓๐. สาธารณสุขอำเภอนาหม่อม
๓๑. สาธารณสุขอำเภอกระแสสินธุ์

- ๓๒. สาธารณสุขอำเภอสิงหนคร
- ๓๓. สาธารณสุขอำเภอระโนด
- ๓๔. สำนักงานป้องกันควบคุมโรคที่ ๑๒ สงขลา
- ๓๕. ศูนย์สนับสนุนบริการสุขภาพที่ ๑๒
- ๓๖. ศูนย์วิทยาศาสตร์การแพทย์ที่ ๑๒ สงขลา

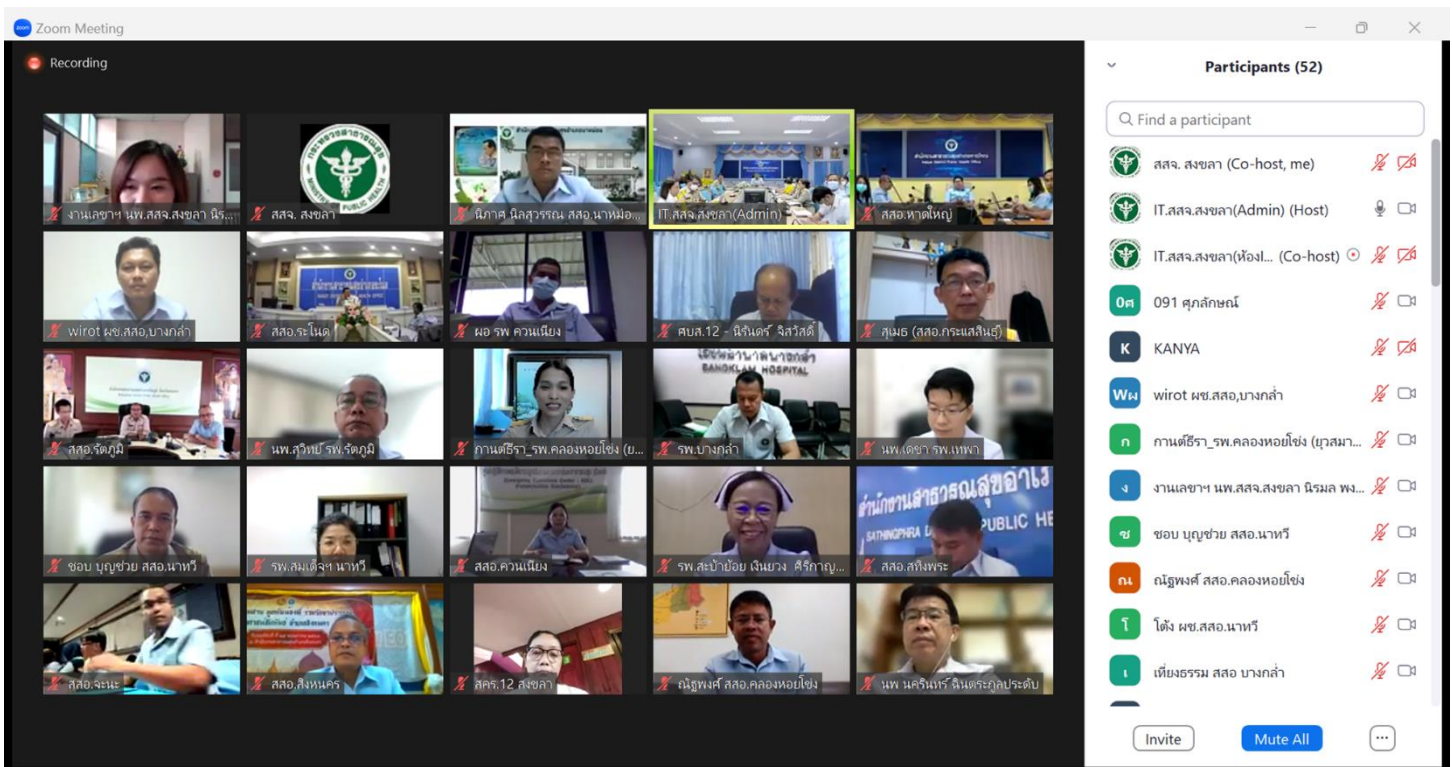
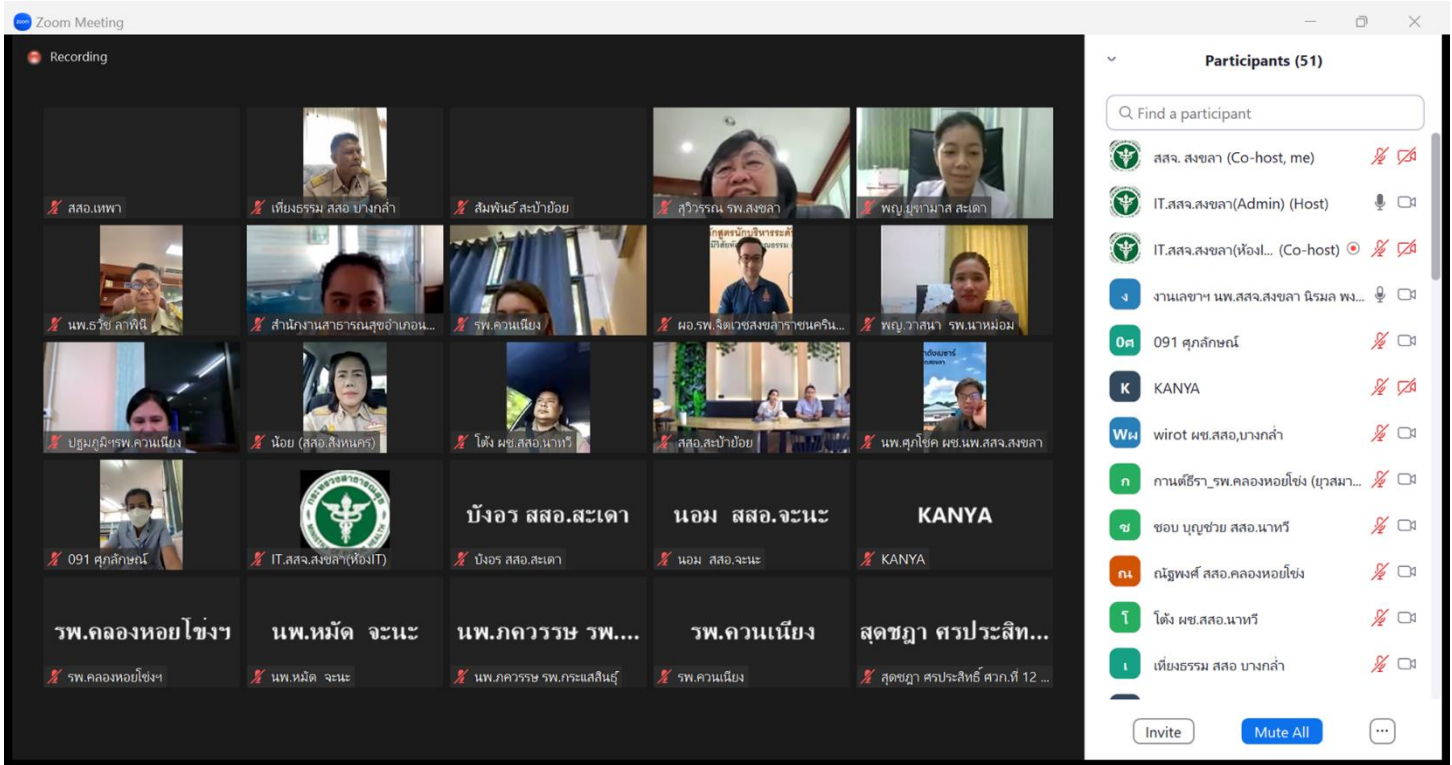

Zoom Meeting

Recording

Participants (51)

Find a participant

- สจ. สงขลา (Co-host, me)
- IT.สจ.สงขลา(Admin) (Host)
- IT.สจ.สงขลา(ห้อง... (Co-host)
- นพ.หมัด จนะ
- 0๙1 ศุภลักษณ์
- K KANYA
- Ww wirot ผช.สสอ.บางกล่ำ
- ก กานตธีรา รพ.คลองหอยโข่ง (ญาติมา...
- ง งานเลขาฯ นพ.สจ.สงขลา นิรมล พง...
- ช ชอบ บุญช่วย สสอ.นาทวี
- ณ ณัฐพงศ์ สสอ.คลองหอยโข่ง
- ไ ไต้ง ผช.สสอ.นาทวี

Invite Mute All

Zoom Meeting

Recording

IT.สจ.สงขลา(Admin) is talking...

Participants (51)

Find a participant

- สจ. สงขลา (Co-host, me)
- IT.สจ.สงขลา(Admin) (Host)
- IT.สจ.สงขลา(ห้อง... (Co-host)
- นพ.หมัด จนะ
- 0๙1 ศุภลักษณ์
- K KANYA
- Ww wirot ผช.สสอ.บางกล่ำ
- ก กานตธีรา รพ.คลองหอยโข่ง (ญาติมา...
- ง งานเลขาฯ นพ.สจ.สงขลา นิรมล พง...
- ช ชอบ บุญช่วย สสอ.นาทวี
- ณ ณัฐพงศ์ สสอ.คลองหอยโข่ง
- ไ ไต้ง ผช.สสอ.นาทวี

Invite Mute All

เริ่มประชุมเวลา ๐๙.๐๐ น.

พิธีการก่อนวาระประชุม

๑. ประกอบพิธีเปิดการประชุม ณ โถงหมู่บูชา
๒. อัญเชิญพระบรมราโชวาทของพระบาทสมเด็จพระบรมชนกาธิเบศร มหาภูมิพลอดุลยเดชมหาราชบรมนาถบพิตร จัดทำโดยฝ่ายสถานพยาบาลและบริหารเวชภัณฑ์

“การรู้จักประมาณตนทำให้คนเรารู้จักใช้ความรู้ความสามารถที่มีอยู่ได้พอเหมาะพอดีกับงาน และได้ประโยชน์สูงสุดเต็มตามประสิทธิภาพ ทั้งยังทำให้รู้จักขวนขวายศึกษาหาความรู้และเพิ่มพูนประสบการณ์อยู่เสมอ เพื่อปรับปรุงส่งเสริมศักยภาพที่มีอยู่ในตนเองให้ยิ่งสูงขึ้น ผู้รู้จักประมาณตนจึงสามารถทำตนทำงาน ได้ผลดีกว่าคนอื่น ผู้ที่แม้จะมีความรู้ความสามารถมากกว่าแต่ไม่รู้จักประมาณตน”

พระราชดำรัส พระบาทสมเด็จพระเจ้าอยู่หัวรัชกาลที่ ๙ เนื่องในพิธีพระราชทานปริญญาบัตร ของจุฬาลงกรณ์มหาวิทยาลัย (๑๘ กรกฎาคม ๒๕๔๑)

วาระที่ ๑ เรื่องประธาน แจ้งที่ประชุมทราบ

๑.๑ เรื่องประธานแจ้งที่ประชุมทราบ

ขอให้ปรับการประชุมคณะกรรมการประสานงานสาธารณสุขระดับจังหวัด ครั้งถัดไปเป็น on site ทั้งหมด ครั้งถัดไปจะไม่มีการประชุมในรูปแบบ on zoom

มติที่ประชุม ที่ประชุมรับทราบ

๑.๒ เรื่องจากการประชุมหัวหน้าส่วนราชการจังหวัดสงขลา

สรุปการประชุมคณะกรรมการจังหวัดสงขลา หัวหน้าส่วนราชการ นายอำเภอ หัวหน้าหน่วยงานรัฐวิสาหกิจ และภาคเอกชน ครั้งที่ ๖/๒๕๖๖ ดังนี้

สรุปการประชุมคณะกรรมการจังหวัดสงขลา หัวหน้าส่วนราชการ
นายอำเภอ หัวหน้าหน่วยงานรัฐวิสาหกิจ และภาคเอกชน ครั้งที่ 6/2566
วันที่ 27 มิถุนายน 2566

ก่อนวาระ มอบรางวัลคุณภาพ พชอ. จังหวัดสงขลา

1.ประเภท พชอ.ต้นแบบ

***ระดับดีเด่น**

1. อำเภอเทพา ผลงาน “การพัฒนาคุณภาพชีวิต กลุ่มเปราะบางและผู้ด้อยโอกาส อำเภอเทพา จังหวัดสงขลา”

2. อำเภอลี้ ผลงาน “ขยะสร้างสุข อำเภอลี้ จังหวัดสงขลา”

2. ประเภทพื้นเพื่อง พขอ.

*ระดับดีเด่น

1. นายเชิดพงศ์ บุญที่สุด นักพัฒนาชุมชนชำนาญการ อบต.รำแดง ผลงาน
“การจัดการขยะในชุมชน (เปลี่ยนขยะจากภาระ มาเป็นพลังในการสร้างสังคม) ตำบลรำ
แดง อำเภอสิงหนคร จังหวัดสงขลา”

*ระดับดี

2. นางสาวณัฐธินิชา ริทธิ์โต นำวิชาการสาธารณสุขปฏิบัติการ สำนักงานสาธารณสุข
อำเภอรัตนภูมิ ผลงาน “ การดูแลกลุ่มเปราะบาง(กลุ่มเด็กปฐมวัยและเด็กวัยเรียน) แบบมี
ส่วนร่วม โดยคณะกรรมการพัฒนาคุณภาพชีวิตระดับอำเภอรัตนภูมิ จังหวัดสงขลา”

ข้าราชการย้ายมาปฏิบัติหน้าที่

1.นายสมยศ	ณ นคร	นายอำเภอกระแสดินธุ์
2.นายจรินศักดิ์	สงสุวรรณ	นายอำเภอนาหม่อม
3.นายเอกชัย	แก้วรัตน์	นายอำเภอเทพา
4.นายกฤษณ์ทท	พลรัตน์	นายอำเภอจะนะ
5.นายฐิติกร	ศรินทิรวรงค์	ผู้อำนวยการโครงการชลประทานสงขลา

เรื่องเพื่อทราบ/พิจารณา/ข้อสั่งการ

1. ผลการเบิกจ่ายงบประมาณ จังหวัดสงขลา

ภาพรวม : เงินงบประมาณ 27,195.42 ล้านบาท

- ผลการใช้จ่าย 24,238.08 ล้านบาท (89.13%)
- ผลการเบิกจ่าย 19,956.26 ล้านบาท (73.38%)

โควิด (ปี 63-66) : เงินงบประมาณ 1,178.60 ล้านบาท

- ผลการใช้จ่าย 1,159.15 ล้านบาท (98.35%)
- ผลการเบิกจ่าย 1,159.15 ล้านบาท (98.35%)

**** ผลการใช้จ่ายงบประมาณ เป็นอันดับที่ 2 ของประเทศ**

**** ผลการเบิกจ่ายงบประมาณ เป็นอันดับที่ 11 ของประเทศ**

2. โรงพยาบาลหาดใหญ่ประชาสัมพันธ์ การบริการอวัยวะและดวงตา สามารถ
บริการได้ในโรงพยาบาลทุกแห่ง (รพ.หาดใหญ่สามารถผ่าตัดปลูกถ่ายอวัยวะได้ 3
ประเภท ไต กระเจกตา ไขกระดูก)

3. ความก้าวหน้าการจัดกีฬาซีเกมส์ ครั้งที่ 33

*** กำหนดจัด 9-20 ธันวาคม 2566 ประเทศไทยเจ้าภาพ โดย กรุงเทพฯ ,
ชลบุรี,สงขลา เป็นเจ้าภาพหลัก

การเตรียมการ

- 1) รับธง (กรกฎาคม) แห่ธง ประชาสัมพันธ์ ทุกหน่วยงานขึ้นป้าย
- 2.) ตั้งสำนักงาน ฯ สำนักงานเลขาธิการ อาคารชั้น 1 สนามกีฬาติณสูลานนท์
- 3) ตั้งคณะทำงาน 60 กว่าท่าน เป็นคณะทำงาน มีรอง ผวจ.สงขลา (นายกอง
เอกพุทธ กฤษคงพันธ์) เป็นประธาน

4) ชนิดกีฬาเสนอไป 14 ชนิด (ที่ทราบแน่ชัด กีฬาที่จะจัดที่สงขลา มี ตะกร้อ และ ฟุตบอล)

5) งบประมาณ

- ภาครัฐ ค่าใช้จ่าย/ค่าตอบแทน/ผู้ตัดสิน
- จังหวัดเตรียมที่พัก การขนส่ง สิ่งอำนวยความสะดวก (งบ ฯ ท้องถิ่น)
- สิทธิประโยชน์ (ขายเสื้อ)
- จัดกิจกรรมระดมทุน (100ล้านบาท)

การสั่งการและมอบหมายการดำเนินงาน :

ขอให้ทุกหน่วยงานทำความรู้จักกับข้าราชการย้ายมาปฏิบัติหน้าที่ที่ย้ายมายังอำเภอแต่ละอำเภอมติที่ประชุม ที่ประชุมรับทราบ

๑.๓ เรื่องจากที่ประชุมคณะกรรมการบริหารเขตสุขภาพที่ ๑๒

จากการประชุมคณะกรรมการบริหารเขตสุขภาพที่ ๑๒ ครั้งที่ ๖/๒๕๖๖ วันที่ ๒๖ มิถุนายน ๒๕๖๖ ณ ห้องประชุมนภารักษ์ โรงพยาบาลหาดใหญ่ มีประเด็นที่สำคัญ ดังนี้

**รายงานการประชุมคณะกรรมการบริหาร
เขตสุขภาพที่ 12
ครั้งที่ 6/2566 วันที่ 26 มิถุนายน 2566
ณ ห้องประชุมนภารักษ์
โรงพยาบาลหาดใหญ่**

1.แจ้งที่ประชุมทราบ

- ผลการคัดเลือกคณะกรรมการขับเคลื่อนและติดตามนโยบายเขตสุขภาพ ตามข้อ 9 (12) ที่มาจากนายแพทย์สาธารณสุขจังหวัดในเขตสุขภาพ “นายชัยรัตน์ ลำโป นายแพทย์สาธารณสุขจังหวัดสตูล”
- ประกาศ “องค์ประกอบคณะกรรมการขับเคลื่อนและติดตามนโยบายเขตสุขภาพที่ 12” มีคณะกรรมการ 27 ท่าน “ประธาน เป็น รองปลัดกระทรวงสาธารณสุขที่ควบคุมกำกับดูแล เขต 12, ผู้ตรวจ ฯ เขตสุขภาพที่ 12 เป็น รองประธาน, ผู้อำนวยการสำนักงานเขตสุขภาพที่ 12 เป็น กรรมการและเลขานุการ และ รองผู้อำนวยการสำนักงานเขตสุขภาพที่ 12 คนที่ 1 และ 2 เป็น ผู้ช่วยเลขานุการ

แนวทางการเฝ้าระวัง MERS-CoV ในผู้แสวงบุญที่กลับจากประเทศซาอุดีอาระเบีย ของช่องทางเข้าออกประเทศท่าอากาศยานหาดใหญ่ และนราธิวาส

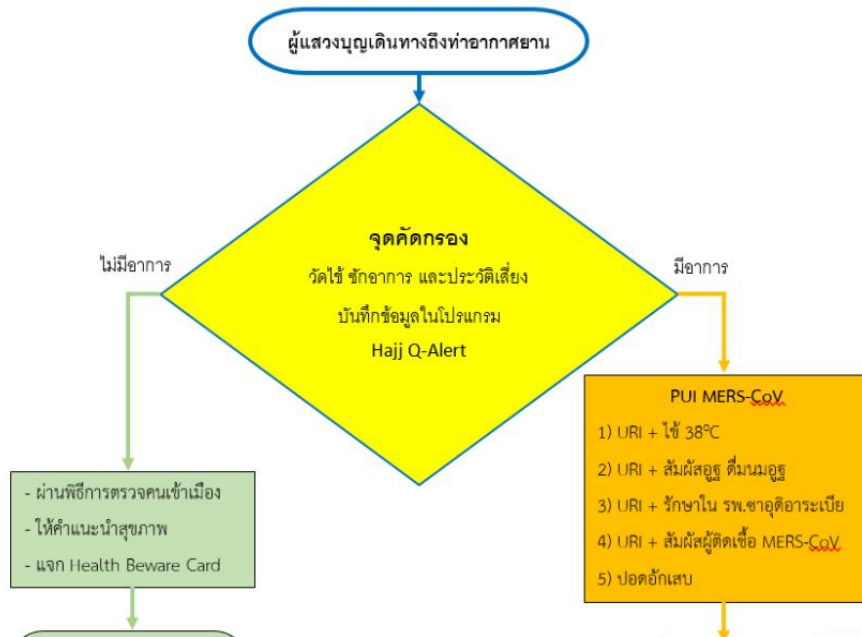

แนวทางการเฝ้าระวัง MERS-CoV ในผู้แสวงบุญที่กลับจากประเทศซาอุดีอาระเบีย ของช่องทางเข้าออกประเทศท่าอากาศยานหาดใหญ่ และนราธิวาส (ต่อ)

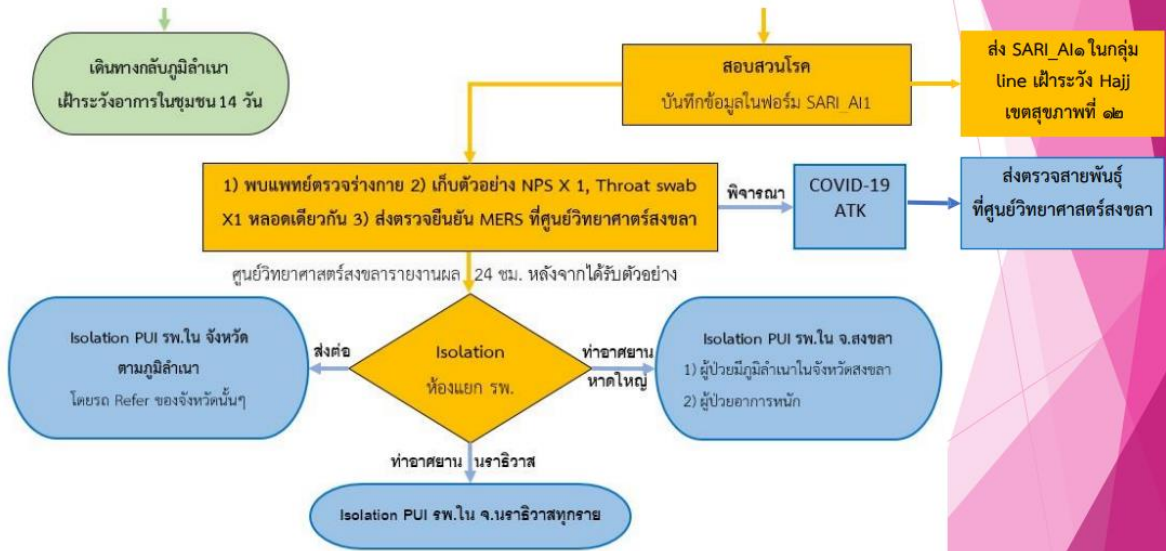

แอปพลิเคชันสำหรับติดตามกลุ่มเสี่ยง (DCC Care)

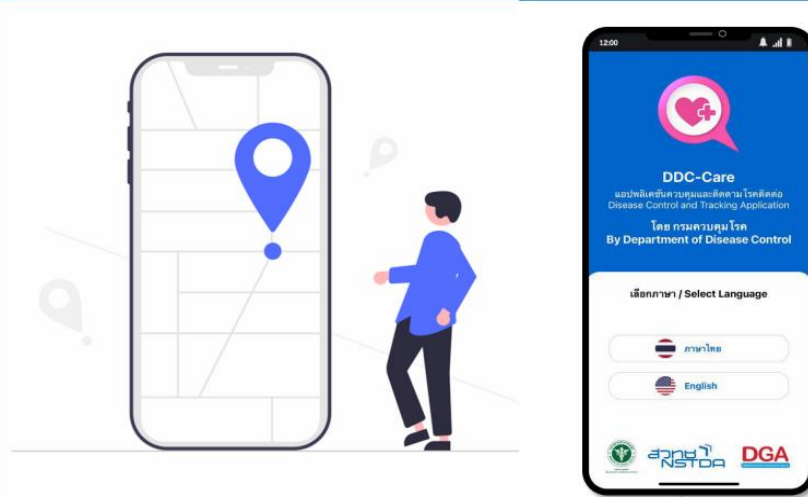

การบริหารเงินกันระดับเขตที่กันไว้ไม่เกินร้อยละ 15

รายการ	วงเงิน
เงินบริหารระดับเขต ปี งบประมาณ. 2566	259,690,33
หัก ปรับเปลี่ยน งวดที่ 1	(220,826,739)
คงเหลือ เงินกัน(CF) งวดที่ 2 ปรับเปลี่ยน ภายใน Q3/66	38,863,894
หัก ปรับเปลี่ยน งวดที่ 2 (ครั้งที่ 1 ให้รพ.ปาดัง เบ ซาร์)	(400,000)
คงเหลือ วงเงินจัดสรร	38,463,894
หัก ปรับเปลี่ยน งวดที่ 2 (ครั้งที่ 2 ให้ 3 รพ.)	(1,085,350)
คงเหลือ วงเงินจัดสรร (ให้เสร็จสิ้น ภายใน Q3/66)	37,378,544

วงเงินคงเหลือพิจารณาจัดสรร จำนวน 37,378,544 ดำเนินการปรับเปลี่ยนภายในไตรมาส 3

นพ.สวัสดิ์ อภิวัจนีวงศ์ ผู้ตรวจราชการกระทรวงสาธารณสุข เขตสุขภาพที่ 12 มอบ
หลักเกณฑ์การจัดสรรปรับเปลี่ยนเงิน CF รอบที่ 2 เมื่อวันที่ 1 มิถุนายน 2566 ดังนี้



1. ติดตั้งระบบไฟฟ้าพลังงานแสงอาทิตย์
2. รายการตรวจราชการ/ลงพื้นที่ตรวจเยี่ยม
3. ภารกิจของสำนักงานพระราชวังในการเสด็จลงพื้นที่ ในเขตสุขภาพที่ 12

 ร่าง - การจัดสรรรับเกลี่ยเงิน CF รอบที่ 2 วงเงินคงเหลือจัดสรร จำนวน 37,378,544 บาท ดังนี้

หลักเกณฑ์	วงเงินที่จังหวัดขอสนับสนุน
1. ติดตั้งระบบไฟฟ้าพลังงานแสงอาทิตย์	16,650,000.00
2. รายการตรวจราชการ/ลงพื้นที่ตรวจเยี่ยม	12,823,583.97
3. ภารกิจของสำนักงานพระราชวังในการเสด็จลงพื้นที่ ในเขตสุขภาพที่ 12	12,000,000.00
รวมทั้งสิ้น	41,473,583.97



▶ สงขลา ขอสนับสนุน

1. รพ.หาดใหญ่ 289,600 บาท
2. สสจ.สงขลา 853,990 บาท
3. อำเภอรัตถุมิ 6 รพ.สต. 1,374,693 บาท
4. อำเภอกระแสดินธุ์ 4 รพ.สต. 1,013,000 บาท
5. อำเภोजะนะ 2 รพ.สต. 999,600 บาท
6. อำเภอเทพา 1 รพ.สต. 449,400 บาท
7. อำเภอสทิงพระ 2 รพ.สต. 975,700 บาท
8. อำเภอสะบ้าย้อย 1 รพ.สต. 831,600 บาท

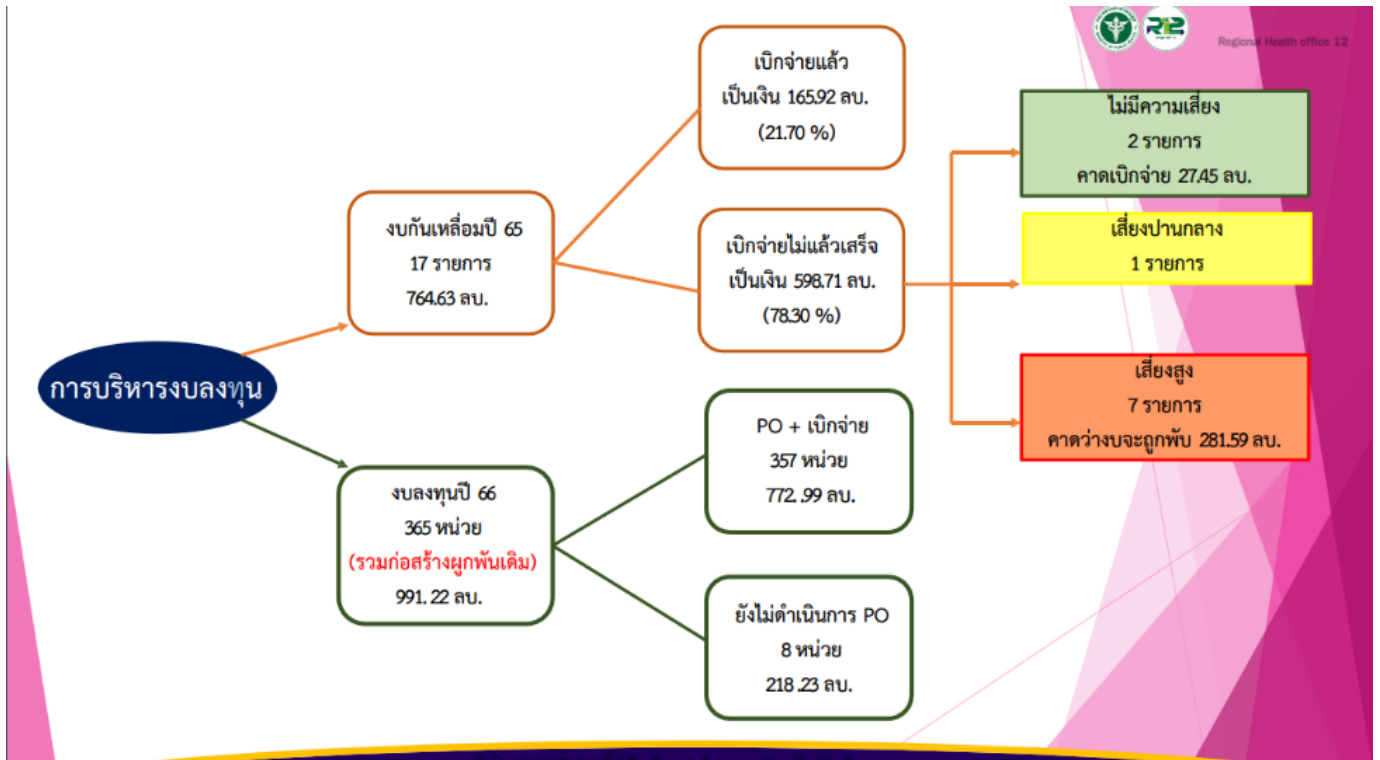

รายการงบลงทุนที่กั้นไว้เหลือปี 2565 เขต 12 (เสี่ยงสูง)				
ที่	รายการ	ภาพปัจจุบัน	ประเภทงบ	สถานะการดำเนินงาน
1	อาคารพักพยาบาล 32 หน่วย รพ.นาหม่อม (สสจ.สงขลา) วงเงิน 44,251,100 บาท ปี 65 = 35,400,800 บาท (PO=25,924,589) (งวดที่ 3-12)		ก่อสร้างผูกพันเดิม (ปี 54-65)	<ul style="list-style-type: none"> - อยู่ระหว่างรอผู้ว่าลงนามยกเลิกสัญญา - มีการประเมินค่างานใหม่ของอาคารควบคู่ไปกับกระบวนการยกเลิกสัญญาเพื่อประกอบการของบประมาณปี 68 - แผนในการบริหารงบบุคลากร ขอเงินงบประมาณปี 68

สถานะการจัดซื้อจัดจ้างรายการงบประมาณ ปีงบประมาณ 2566 เขต 12



เครื่องกำเนิดไฟฟ้า (รายการปีเดียว)	มีการอุทธรณ์ผลการพิจารณา ส่งเรื่องไปกรมบัญชีกลาง เกิน 60 วันแล้วยังไม่ได้รับคำตอบจากกรมบัญชีกลาง
รพ.กระแสสินธุ์ (สสจ.สงขลา)	
ปรับปรุงศูนย์ส่องกล้องทางเดินอาหาร	หนังสือเชิญลงนามสัญญาอยู่ระหว่างผู้ว่ารอลงนามสัญญา
รพ.นราธิวาส (รายการปีเดียว)	เรียกผู้รับจ้างมาทำสัญญาวันที่ 30 ก.ค. 66
อาคารอุบัติเหตุฉุกเฉิน 6 ชั้น	อยู่ระหว่างเรียกผู้รับจ้างมาลงนามในสัญญาภายใน 11 ก.ค. 66
รพ.พัทลุง (รายการผูกพัน)	
อาคารผู้ป่วยนอก-อุบัติเหตุ 5 ชั้น	อยู่ระหว่างเชิญผู้รับจ้างมาต่อรองราคา
รพ.ละงู (สสจ.สตูล) (รายการผูกพัน)	คาดว่าจะลงนามในสัญญาภายใน ส.ค. 66
อาคารบำบัดรักษา	ทาง กบรส. ทำหนังสือแจ้งให้หน่วยงาน ตอบ
รพ.สุโขทัย (รายการผูกพัน)	ข้อซักถามจากกองกฎหมายของกระทรวง

หมายเหตุ : รายการปีเดียวควรลงนามในสัญญาภายในเดือน ต.ค. 65
รายการผูกพันควรลงนามในสัญญาภายใน 31 มี.ค. 66

การจัดประชุมความร่วมมือด้านสาธารณสุขไทย-มาเลเซีย ครั้งที่ 33

33rd Thailand-Malaysia Border Health

Goodwill Committee Meeting 2023

22 – 25 สิงหาคม 2566 (4 วัน 3คืน)

Laguna Grand Hotel & Spa Songkhla จังหวัดสงขลา

4 จังหวัด

สงขลา

ยะลา

นราธิวาส

สตูล



4 รัฐ

เคดาห์

เปรัก

กัวลันตัน

เปอร์ลิส

*****กลุ่มเป้าหมาย 300 คน



เที่ยวบินและขบวนการเดินทาง



26 เที่ยวบิน ออญูด 7,679 คน

- **ช่วงที่ 1** วันที่ 21-30 พ.ค. 66 จน. 19
เที่ยวบิน ออญูด 5,428 คน

- **ช่วงที่ 2** วันที่ 19-21 ม.ย. 66 จน. 7 เที่ยวบิน
ออญูด 2,251 คน

5 จังหวัดชายแดนภาคใต้

ลำดับ	จังหวัด	จำนวน
1.	ปัตตานี	2,532
2.	นราธิวาส	1,815
3.	ยะลา	1,660
4.	สงขลา	1,338
5.	สตูล	506
รวม		7,851

จังหวัดภาคใต้ตอนบน

ลำดับ	จังหวัด	จำนวน
1.	กระบี่	330
2.	นครศรีธรรมราช	523
3.	พังงา	210
4.	พัทลุง	166
5.	ภูเก็ต	132
6.	ตรัง	67
7.	สุราษฎร์ธานี	68
8.	ระนอง	53
9.	ชุมพร	19
รวม		1,368

1. เวลาปฏิบัติงาน

ผลัดแรก เวลา 02.00 – 08.30 น.
ผลัดสอง เวลา 11.00 – 16.00 น.

2. อัตรากำลัง จำนวน 28 เวิร์กผลัด

2.1 คัดกรอง (สสจ./สสอ./รพ.สต) 1 ทีม
2.2 หน่วยปฐมพยาบาล (รพ.) 2 ทีม

3. วัสดุอุปกรณ์

3.1 เครื่องเทอร์โมสแกน 2 เครื่อง พกพา 4 เครื่อง
3.2 ยานเวชภัณฑ์
3.3 ยานพาหนะ



ผลการดำเนินงาน

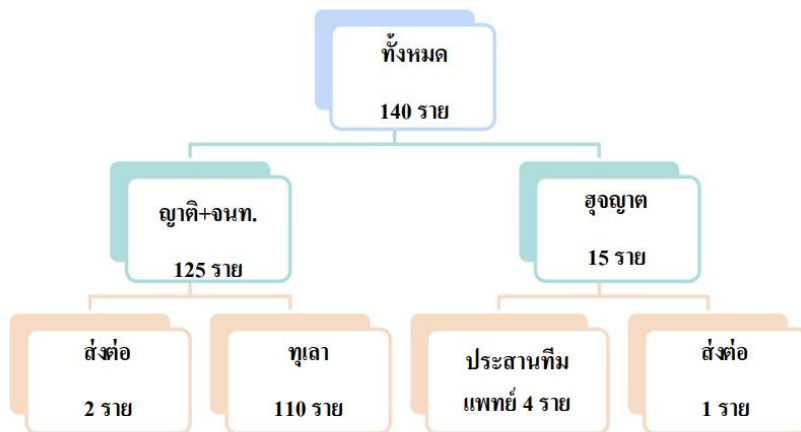

5 อันดับการเข้ารับบริการ

โรค/อาการ	จำนวน
1. Headache	33
2. URI	22
3. Dizziness/vertigo	16
4. Diarrhea	12
5. Dyspepsia	6

การดำเนินงานศูนย์อำนวยความสะดวกผู้เดินทางไปประกอบพิธีฮัจญ์ ณ ประเทศซาอุดีอาระเบีย ส.ศ.๑๔๔๔

ส่งต่อ รพ. และประสานแพทย์ประเทศซาอุดีอาระเบีย

ผู้ป่วยส่งต่อ 3 ราย

- 22/5/66 ออญุต ญ. 64 ปี เวียนศีรษะ อาเจียน Dx. hypo K+
- 23/5/66 คช. 4 ปี ชัก Dx. Seizure
- 27/5/66 คช. 6 ปี เล่นเครื่องเล่น Fx forearm

ประสานทีมแพทย์ 4 ราย

- 23/5/66 ญ. 60 ปี U/D carcinosarcoma > palliative care หายใจเหนื่อย
- 20/6/66 สูงญุต ญ. 58 ปี U/D DM, HT, Cardiomegaly เวียนศีรษะ Dx hyperglycemia
- 21/6/66 สูงญุต ญ. 57 ปี Dx Bell's Palsy
- 21/6/66 สูงญุต ญ. 71 ปี Dx Peripheral Vertigo

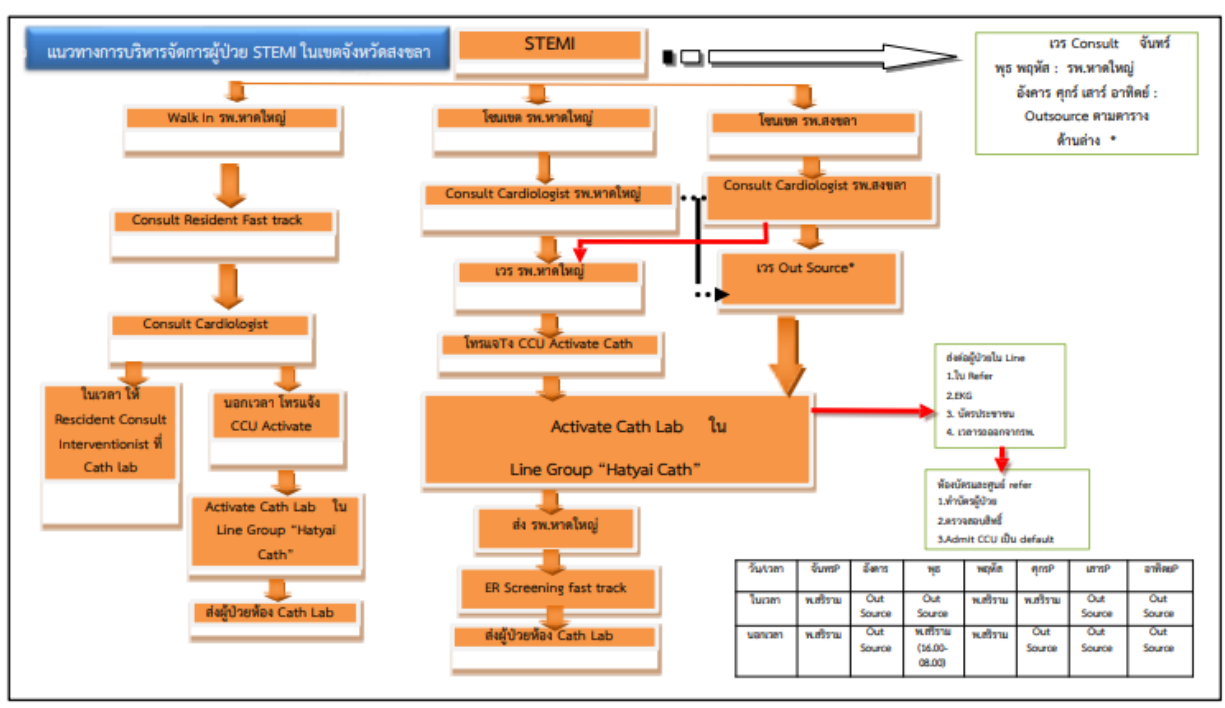
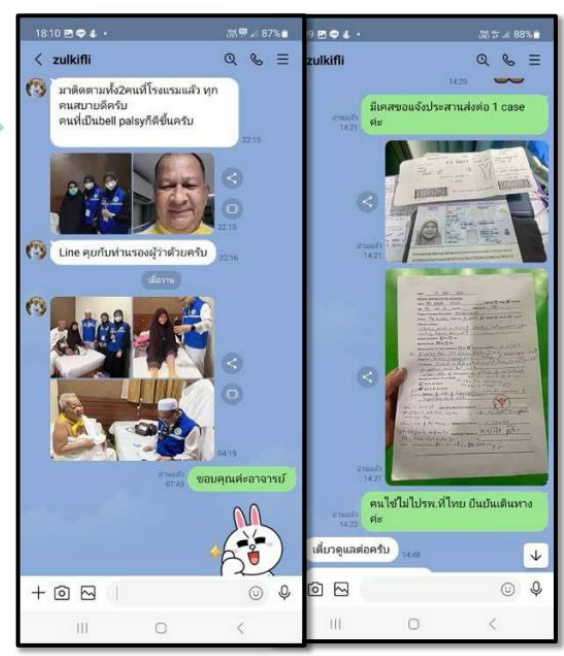

จำนวนผู้เข้ารับบริการห้องปฏิบัติการตรวจสอบหัวใจ ปีงบประมาณ 2566

เดือน/ป.	เคสของรพ.หาดใหญ่:		SMC	รวมของรพ.หาดใหญ่:	Out Source		รวม	รวมทั้งหมด
	PCI ในเวลา	PCI นอกเวลา	PCI		PCIในเวลา	PCInอกเวลา		
ต.ค.65	29	2	8	39				39
พ.ย.65	28	3	5	36				36
ธ.ค.65	30	4	7	41				41
ม.ค.66	30	2	10	42				42
ก.พ.66	19	2	7	28				28
มี.ค.66	27	0	11	38	5	8	13	51
เม.ย.66	12	3	15	30	22	15	37	67
พ.ค.66	12	6	21	39	24	15	39	78
รวม	187	22	84	293	51	38	89	382

จำนวนผู้รับบริการผู้ป่วย STEMI ของ รพ.หาดใหญ่ ปี 2566

รพ. หาดใหญ่ ปีงบประมาณ 2566	STEMI (I210-213)			
	ผู้ป่วย STEMI ทั้งหมด(คน)	ร้อยละ SK	ร้อยละ PPCI	อัตราการตาย
ต.ค.65	12	75	8.33	8.33
พ.ย.65	25	64	12	4
ธ.ค.65	15	66.67	6.67	13.33
ม.ค.66	30	53.33	10	6.67
ก.พ.66	20	65	5	5
มี.ค.66	30	40	36.67	3.33
เม.ย.66	25	0	88	4
พ.ค.66	38	2.63	76.32	5.26



โรงพยาบาลหาดใหญ่
Hatyai Hospital

โครงการอาคารเครื่องถ่ายภาพรังสีแกมมา ศูนย์มะเร็ง รพ.หาดใหญ่-นาหม่อม

เครื่องถ่ายภาพรังสีแกมมา
ติดตั้งเรียบร้อยแล้ว
วันที่ 11 กรกฎาคม 2566
ราคา 39,950,000 บาท



ส่งมอบอาคาร
เมื่อวันที่ 23 มิถุนายน 2566

รายชื่อ รพ.ที่จะเข้าร่วมนโยบาย รพ.ทันตกรรม
(ตามที่แจ้งในการประชุม กก.OHSP เมื่อวันที่ ๑๖ มิย.๖๖)

- เขต ๑ รพ.เชียงใหม่ประชานุเคราะห์, รพ.นครพิงค์
- เขต ๒ รพ.พุทธชินราช พิษณุโลก
- เขต ๓ รพ. สวรรค์ประชารักษ์ รพ. ตาคีลี นครสวรรค์
- เขต ๔ รพ.พระนารายณ์มหาราช, รพ.ศูนย์บริการการแพทย์นันทบุรี, รพ.วังน้อย พระนครศรีอยุธยา
รพ.หนองแค สระบุรี
- เขต ๕ รพ.นครปฐม, รพ.พหลพลพยุหเสนา, รพ.สมุทรสาคร, รพ.ประจวบคีรีขันธ์, รพ.ด าเนินสะดวก
ราชบุรี
รพ.ท่ามาย เพชรบุรี, รพ.นภาลัย สมุทรสงคราม, รพ.บางปلام้า สุพรรณบุรี
- เขต ๖ รพ.พระปกเกล้า รพ.สมเด็จพระยุพราชสระแก้ว

รายชื่อ รพ.ที่จะเข้าร่วมนโยบาย รพ.ทันตกรรม
(ตามที่แจ้งในการประชุม กก.OHSP เมื่อวันที่ ๑๖ มิย.๖๖)

- เขต ๗ รพ.มหาสารคาม
- เขต ๘ รพ.อุดรธานี
- เขต ๙ รพ.ชัยภูมิ, รพ.มหาสารคามราชสีมา, รพ.บุรีรัมย์, รพ.สุรินทร์
- เขต ๑๐ รพ.สรรพสิทธิประสงค์
- เขต ๑๑ รพ.มหาสารคามศรีธรรมราช, รพ.วชิระภูเก็ต
- เขต ๑๒ รพ.หาดใหญ่, รพ.สงขลา, รพ.ยะลา, รพ.ห้วยยอด ตรัง, รพ.ยะหริ่ง ปัตตานี
รพ.চার্ট ยะลา

ข้อเสนอแผนพัฒนาโรงพยาบาลทันตกรรม

	มิย.๖๖ - กย.๖๖	ปีงบประมาณ ๒๕๖๗	ปีงบประมาณ ๒๕๖๘
เป้าหมาย เปิดบริการ โรงพยาบาลทันตกรรม	<ul style="list-style-type: none">• รพศ./รพท. อย่างน้อยเขตละ ๑ แห่ง• รพช.ใหญ่ (node) ที่มีความพร้อม	<ul style="list-style-type: none">• รพศ./รพท. อย่างน้อยเขตละ ๒ แห่ง• รพช.ใหญ่ (node) อย่างน้อยเขตละ ๑ แห่ง	<ul style="list-style-type: none">• รพศ./รพท. อย่างน้อยเขตละ ๑ แห่ง ที่เปิดบริการ หรือเริ่มก่อสร้างอาคารโรงพยาบาลทันตกรรม model ๒• รพศ./รพท. อย่างน้อยจังหวัดละ ๑ แห่ง• รพช.ใหญ่ (node) อย่างน้อยเขตละ ๔ แห่ง
รูปแบบ	<ul style="list-style-type: none">• เปิดบริการ Model ๑ ในจุดที่มีความพร้อม• ส าหรับหน่วยงานที่มีความพร้อม ให้ เสนอแผนงบประมาณ สำหรับ model ๑ และ Model ๒	<ul style="list-style-type: none">• ขยายการเปิดบริการ Model ๑ ส าหรับหน่วยงานที่มีความพร้อม ให้ เสนอแผนงบประมาณ สำหรับ model ๑ และ Model ๒	<ul style="list-style-type: none">• ขยายการเปิดบริการ Model ๑• เริ่มก่อสร้างอาคารโรงพยาบาลทันตกรรม model ๑ และ Model ๒



คำสั่งคณะกรรมการพัฒนาระบบบริการนิติเวช เขตสุขภาพที่ ๑๒

๑ คณะที่ปรึกษา

- | | |
|-------------------------------------|-----------------|
| ๑ ผู้ตรวจราชการกระทรวงฯ | ประธานที่ปรึกษา |
| ๒ สาธารณสุขนิเทศก์ เขตสุขภาพที่ ๑๒ | ที่ปรึกษา ที่ |
| ๒ นายไชยสิทธิ์ เทพชาติรี ประธาน CSO | ปรึกษา |

๒ คณะกรรมการ

- | | | |
|---|----------------------------------|----------------------------|
| ๑ นายโนรมาน อ้อมัดมุข | รอง ผอ.รพ.ยะลา | ประธานกรรมการ |
| ๒ นางวรัญญา เตชภานุวัฒน์ | นายแพทย์ชำนาญการ รพ.ตรัง | รองกรรมการ |
| ๓ นายปิ่นนัทธ์ วิจารณ์ชยะกูร | นายแพทย์ชำนาญการ รพ.หาดใหญ่ | รองกรรมการ |
| ๔ แพทย์ หน.อุบัติเหตุและฉุกเฉิน รพศ./รพท.เขต ๑๒ | | กรรมการ |
| ๕ หน.พยาบาลงานอุบัติเหตุและฉุกเฉิน รพศ./รพท.เขต ๑๒ | | กรรมการ |
| ๖ แพทย์ หน.อุบัติเหตุและฉุกเฉิน รพ.M๒ ทุกแห่ง/ | | กรรมการ |
| ๗ แพทย์ หน.อุบัติเหตุและฉุกเฉิน รพ.ระดับ F จังหวัดละ ๑ คน | | กรรมการ |
| ๘ นายธีระชัย ทรงเกียรติกรวิน | นายแพทย์ชำนาญการพิเศษ รพ.หาดใหญ่ | กรรมการและเลขานุการ |
| ๙ นายภัทรพงศ์ สีนประจักษ์ผล | นายแพทย์ชำนาญการ รพ.สงขลา | กรรมการและผู้ช่วยเลขานุการ |
| ๑๐ นางสาวชลิตา ชุมยวง | นายแพทย์ชำนาญการ รพ.สงขลา | กรรมการและผู้ช่วยเลขานุการ |



การพัฒนาระบบบริการนิติเวช เขตสุขภาพที่ ๑๒

๑ มี.ค. ๖๖

๒๒ พ.ค. ๖๖

๑๙ มิ.ย. ๖๖

- (ร่าง) รายชื่อคกก.นิติเวช เขตสุขภาพที่ ๑๒
- บทบาท/ขอบเขตภารกิจงานนิติเวช ๗ จังหวัด
- แผนการพัฒนาระบบบริการนิติเวช
 - การขึ้นสูตรศพ ณ จุดเกิดเหตุ
 - นิติเวชคลินิก

- คำสั่งคณะอนุกรรมการนิติเวช สป.
- คำสั่ง คกก.นิติเวช เขตสุขภาพที่ ๑๒
- การจัดทำแนวทางปฏิบัติงานนิติเวช เขตสุขภาพที่ ๑๒
 - การส่งศพให้แพทย์นิติเวชผ่าศพแยกธาตุ
 - แบบฟอร์มการขอส่งศพเพื่อผ่าแยกธาตุ
 - การรับปรึกษาแพทย์นิติเวช กรณีผู้ป่วยคดี เขต ๑๒
 - การส่งตรวจ เพื่อ Investigation

- โครงสร้าง กรอบอัตรากำลังและบทบาทหน้าที่งานนิติเวช
 - ผู้ช่วยพยาบาล
 - พนักงานผ่าและเก็บรักษาศพ
 - เจ้าหน้าที่เวชระเบียน
 - พยาบาลวิชาชีพ
 - นักสังคมสงเคราะห์
 - นักนิติวิทยาศาสตร์
 - เจ้าหน้าที่ธุรการ
 - พนักงานเวรเปล

ปัญหา

- ๑ อัตรากำลังไม่เพียงพอ : แพทย์นิติเวช ๓ คน
- ๒ ไม่มีแนวปฏิบัติที่ชัดเจน กรณีการออกชันสูตรศพ ในพื้นที่จังหวัดชายแดนภาคใต้
- ๓ การส่งศพชันสูตร รพ.มอ. : ใช้เงินบำรุง รพ.
- ๔ ขาดงบประมาณสนับสนุน confirm test
- ๕ การจำหน่ายศพล่าช้า เนื่องจาก รอรถมูลนิธิมารับศพ/ ตู้อศพเต็ม

มติที่ประชุม รับทราบ

เรื่องจากที่ประชุมคณะกรรมการ อปสข.

จากการประชุม คณะอนุกรรมการหลักประกันสุขภาพระดับเขตพื้นที่ (อปสข.) เขต ๑๒ สงขลาครั้งที่ ๓/๒๕๖๖ วันที่ ๑๕ มิถุนายน ๒๕๖๖ โดยนางมารีษา วุฒิกระพันธ์ ปฏิบัติหน้าที่หัวหน้ากลุ่มงานประกันสุขภาพ ดังนี้

การประชุม

คณะอนุกรรมการหลักประกันสุขภาพระดับเขตพื้นที่ (อปสข.)

เขต 12 สงขลา

ครั้งที่ 3/2566

วันที่ 15 มิถุนายน 2566 เวลา 09.00 น.

ณ ห้องประชุมสำนักงานหลักประกันสุขภาพแห่งชาติ เขต 12 สงขลา อ.หาดใหญ่ จ.สงขลาอำเภอหาดใหญ่ จังหวัดสงขลา
และผ่านสื่ออิเล็กทรอนิกส์ (ระบบ Zoom - Meeting)

สำนักงานหลักประกันสุขภาพแห่งชาติ เขต 12 สงขลา

มติและเรื่องสืบเนื่องจากที่ประชุมคณะกรรมการหลักประกันสุขภาพแห่งชาติ



เพิ่มการจัดหาวัคซีนใช้หัดใหญ่สำหรับกลุ่มเสี่ยงจำนวน 860,000 โดส วงเงินไม่เกิน 88.00 ล้านบาท และจ่ายเป็นค่าฉีดวัคซีนอัตรา 20 บาท/ครั้ง จำนวน 17.20 ล้านบาท

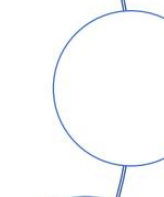

เพิ่มรายการอุปกรณ์ใช้เก็บของเสียจากลำไส้ (ถุงทวารเทียม : Colostomy Bag) ตามบัญชีนวัตกรรม 2 รายการ วงเงิน 34,825,620 บาท



เพิ่มรายการยาและวัคซีนในบัญชียาหลักแห่งชาติ จำนวน 4 รายการ ได้แก่ aPCC, carelumic acid, somatropin และวัคซีนป้องกันโรคไอกรนชนิดไร้เซลล์

มติและเรื่องสืบเนื่องจากที่ประชุมคณะกรรมการควบคุมคุณภาพและมาตรฐานบริการสาธารณสุข

1.) ข้อเสนอประเด็นคุณภาพมาตรฐาน จากผลการวิเคราะห์ข้อมูลคำร้องขอรับเงินช่วยเหลือเบื้องต้นตามมาตรา 41 ในพื้นที่ สปสช.เขต 12 สงขลา

มติที่ประชุม

1. รับทราบกระบวนการวิเคราะห์ข้อมูล ที่นำเสนอ ตลอดจนการคืนข้อมูลกลับหน่วยบริการ และผู้เกี่ยวข้องในระดับพื้นที่เขต 12 สงขลา และให้ข้อเสนอแนะในกระบวนการทำงานเพิ่มเติม
2. มอบ สปสช. ดำเนินการประสานและเชื่อมโยงข้อมูลเพื่อจัดการความเสี่ยงของหน่วยบริการ ร่วมกับ สรพ. เพื่อนำข้อมูลมาวิเคราะห์ในการกำกับติดตามคุณภาพและมาตรฐานบริการสาธารณสุขและป้องกันปัญหาเกิดซ้ำต่อไป
3. มอบ สปสช. รวบรวมประเด็นขับเคลื่อนด้านคุณภาพและมาตรฐานที่เป็นปัญหาร่วมในระดับประเทศ เพื่อการประสานงานระดับนโยบายที่ชัดเจนถึงระดับพื้นที่ รวมถึงประสานแต่ละสภาวิชาชีพ หากเป็นประเด็นที่สำคัญและเกี่ยวข้องเพื่อใช้ในการออกแบบระบบการจัดการปัญหาต่อไป
4. การสร้างความร่วมมือระหว่าง สปสช.เขต และ ศูนย์ความร่วมมือเพื่อการพัฒนาคุณภาพโรงพยาบาล (Hospital Accreditation Collaborating Center: HACC) ของ สรพ.ในระดับพื้นที่ ในการพัฒนาคุณภาพบริการระดับเขต

อาหารปั่นเหลวพร้อมกาก สูตรผสมเนื้อไก่
น้ำหนักสุทธิ 350 กรัม

PSU·Blen

ตรา พืชสุขภาพ
เลข อย. 90-1-00463-5-0004

เหมาะสำหรับ

- ผู้ที่มีปัญหาการกลืนยาก
- ผู้ป่วยหลังพักฟื้นร่างกาย
- ผู้สูงอายุ/ทดแทนมื้ออาหาร
- ผู้ต้องการโปรตีนสูง

ผลิตภายใต้มาตรฐาน โดยความร่วมมือระหว่างคณะแพทยศาสตร์ และ คณะอุตสาหกรรมเกษตร มหาวิทยาลัยสงขลานครินทร์



พร้อมบริโภค
ในซองผสมของน้ำเตาสุก

สอบถามข้อมูลผลิตภัณฑ์ได้ที่
ผศ.ดร.กุลวดี ลิ้มอุสบัน
คณะวิทยาการจัดการ มหาวิทยาลัยสงขลานครินทร์
โทร 081-9691551 Line: kulwadee.l E-mail: kulwadee.l@psu.ac.th



1.5 อาหารปั่นเหลว คณะ วจก. มอ.

- รศ.ธีรวัฒน์ หังสพฤกษ์ คณบดีคณะวิทยาการจัดการ มหาวิทยาลัยสงขลานครินทร์ และ ผศ.ดร.กุลวดี ลิ้มอุสบัน ร่วมพูดคุย นำเสนอผลิตภัณฑ์อาหารปั่นเหลวสำหรับผู้ป่วย ที่ทาง มอ.ได้คิดค้นพัฒนานวัตกรรมขึ้น แก่ สปสช.เขต 12 สงขลา เพื่อขอความร่วมมือให้ อปท. ได้จัดซื้อให้ผู้ป่วยติดเตียง ผู้สูงอายุ และผู้ที่มีความจำเป็นต้องใช้อาหารเหลว

ผลการเบิกจ่ายงบกองทุนหลักประกันสุขภาพระดับท้องถิ่น ปี 2566



สำนักงานหลักประกันสุขภาพแห่งชาติ

สัดส่วนการเบิกจ่ายเทียบกับประมาณ และเป้าหมายการเบิกจ่าย

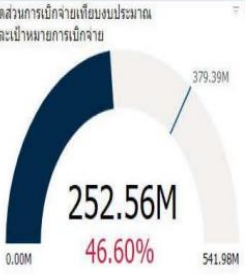

252.56M
46.60%

ร้อยละการเบิกจ่ายรายจังหวัด



จังหวัด	ร้อยละการเบิกจ่าย
96-นราธิวาส	56.66%
93-พัทลุง	51.20%
91-สตูล	49.78%
92-พััง	46.57%
90-สงขลา	44.16%
95-ยะลา	42.70%
94-ปัตตานี	39.05%

จำนวนกองทุน กบฟ. แยกตามระดับการเบิกจ่าย รายจังหวัด

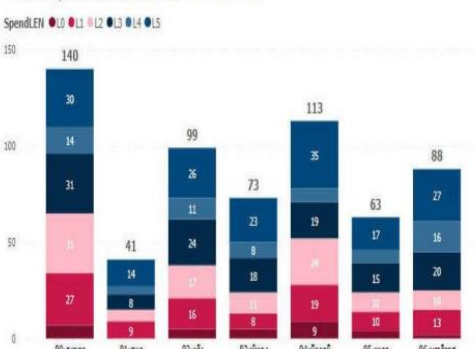

จังหวัด	ไม่เบิกจ่าย (0%)	เบิกจ่ายน้อยกว่า 20%	เบิกจ่าย 20%-40%	เบิกจ่าย 40%-60%	เบิกจ่าย 60%-70%	เบิกจ่าย 70%-90%	เบิกจ่าย 90%+
90-สงขลา	27	31	31	14	8	9	140
91-สตูล	6	14	8	11	17	16	41
92-พััง	16	24	11	26	8	18	99
93-พัทลุง	8	23	8	23	18	8	73
94-ปัตตานี	9	19	14	35	19	9	113
95-ยะลา	10	17	15	63	10	10	63
96-นราธิวาส	13	20	16	27	16	16	88

❖ จ่ายแล้ว 252.56 ล้านบาท คิดเป็น 46.60% ของเงินทั้งหมด

❖ ไม่เบิกจ่าย 32 แห่ง

❖ กองทุน 239 แห่งเบิกจ่ายมากกว่า 60% ของเงินทั้งหมด

❖ ผลงานเบิกจ่ายแยกรายจังหวัด

❖ นราธิวาส 56.66% , พัทลุง 51.20%, สตูล 49.78%, ตรัง 46.57%, สงขลา 44.16%, ยะลา 42.70% และปัตตานีเบิกจ่ายน้อยที่สุด 39.05%

Dashboard :30 พ.ค.2566

ชื่อ กบฟ.	งบประมาณที่เสนอ	เบิกจ่ายแล้ว	เงินคงเหลือ
L3027-อนุเมธราช	2,912,574.45	0.00	2,912,574.45
L5204-อนุเมธราช	1,286,436.83	0.00	1,286,436.83
L4119-อนุเมธราช	990,825.37	0.00	990,825.37
L3339-พ.พาลงา	935,647.99	0.00	935,647.99
L2515-อนุเมธราช	767,874.18	0.00	767,874.18

รายชื่อ กปท. 32 แห่ง ไม่มีผลงานเบิกจ่าย ปี 2566



ลำดับ	รหัสกองทุน	จังหวัด	ชื่อกองทุน
1	L5202	สงขลา	กองทุนสุขภาพตำบล อบต.ประกอบ
2	L5240	สงขลา	กองทุนสุขภาพตำบล อบต.ท่าหิน
3	L5165	สงขลา	กองทุนสุขภาพตำบล อบต.โรง
4	L5204	สงขลา	กองทุนสุขภาพตำบล อบต.สะท้อน
5	L7891	สงขลา	กองทุนสุขภาพตำบล ทต.ควนเนียง
6	L5227	สงขลา	กองทุนสุขภาพตำบล อบต.ระวะ
7	L5219	สงขลา	กองทุนสุขภาพตำบล อบต.แดนสงวน
8	L1518	ตรัง	กองทุนสุขภาพตำบล อบต.วังมะปราง
9	L1466	ตรัง	กองทุนสุขภาพตำบล อบต.นาเกลือ
10	L1509	ตรัง	กองทุนสุขภาพตำบล ทต.ควนโพธิ์
11	L8019	ตรัง	กองทุนสุขภาพตำบล ทต.ควนกุ่ม
12	L1533	ตรัง	กองทุนสุขภาพตำบล อบต.บางกุ้ง
13	L3322	พัทลุง	กองทุนสุขภาพตำบล อบต.พนมวังกี
14	L3313	พัทลุง	กองทุนสุขภาพตำบล ทต.จองถนน
15	L8417	พัทลุง	กองทุนสุขภาพตำบล เทศบาลตำบลเขาเจ็ยก
16	L3343	พัทลุง	กองทุนสุขภาพตำบล อบต.วังใหม่

ลำดับ	รหัสกองทุน	จังหวัด	ชื่อกองทุน
17	L3339	พัทลุง	กองทุนสุขภาพตำบล เทศบาลตำบลหารเทา
18	L3025	ปัตตานี	กองทุนสุขภาพตำบล อบต.กระโด
19	L2987	ปัตตานี	กองทุนสุขภาพตำบล อบต.น้ำตา
20	L3027	ปัตตานี	กองทุนสุขภาพตำบล อบต.เขาตูม
21	L8418	ปัตตานี	กองทุนสุขภาพตำบล อบต.นาเกตุ
22	L2990	ปัตตานี	กองทุนสุขภาพตำบล อบต.ควน
23	L8015	ปัตตานี	กองทุนสุขภาพตำบล ทต.นาประดู่
24	L2991	ปัตตานี	กองทุนสุขภาพตำบล อบต.คอกกระบือ
25	L3033	ปัตตานี	กองทุนสุขภาพตำบล อบต.ระแว้ง
26	L3014	ปัตตานี	กองทุนสุขภาพตำบล อบต.บาราโหม
27	L4136	ยะลา	กองทุนสุขภาพตำบล อบต.เปาะเล้ง
28	L4145	ยะลา	กองทุนสุขภาพตำบล อบต.ภาคอง
29	L4118	ยะลา	กองทุนสุขภาพตำบล อบต.คีรีเขต
30	L4119	ยะลา	กองทุนสุขภาพตำบล อบต.ธารโต
31	L6957	นราธิวาส	กองทุนสุขภาพตำบล อบต.บาระใต้
32	L2515	นราธิวาส	กองทุนสุขภาพตำบล อบต.สามัคคี

การจัดสรรเงินเพิ่มเติมสำหรับงบกองทุนหลักประกันสุขภาพระดับท้องถิ่น ปี 2566 ที่มีเงินคงเหลือไม่เพียงพอในการดำเนินงาน

รายชื่อองค์กรปกครองส่วนท้องถิ่น ที่ขอรับเงินเพิ่มเติมฯ จำนวน 18 แห่ง เป็นเงิน 2,473,964.25 บาท



ลำดับ	รหัสกองทุน	จังหวัด	ชื่อกองทุน	จำนวนเงินที่ขอรับเพิ่ม	เงินโครงการ
1	L5255	สงขลา	กองทุนสุขภาพตำบล อบต.จะแหน	30,000.00	60,000
2	L5256	สงขลา	กองทุนสุขภาพตำบล อบต.ทุ่งพอ	78,971.25	157,942.50
3	L7255	สงขลา	กองทุนสุขภาพตำบล เทศบาลเมืองคลองแห	1,000,000.00	2,138,000
4	L5278	สงขลา	กองทุนสุขภาพตำบล เทศบาลเมืองบ้านพรุ	315,000.00	646,900
5	L5272	สงขลา	กองทุนสุขภาพตำบล ทต.คูเต่า	55,000.00	253,500
6	L5292	สตูล	กองทุนสุขภาพตำบล อบต.ทุ่งบุหรง	44,000.00	89,000
7	L5313	สตูล	กองทุนสุขภาพตำบล อบต.ละงู	272,280.00	549,340
8	L5286	สตูล	กองทุนสุขภาพตำบล อบต.วังประจัน	13,000.00	45,000
9	L5300	สตูล	กองทุนสุขภาพตำบล ทต.คลองขุด	80,000.00	160,500
10	L1480	ตรัง	กองทุนสุขภาพตำบล อบต.ท่าข้าม	100,000.00	200,590
11	L1505	ตรัง	กองทุนสุขภาพตำบล อบต.ทุ่งค่าย	102,843.00	205,686
12	L3318	พัทลุง	กองทุนสุขภาพตำบล เทศบาลตำบลโดนดัดวัน	101,115.00	378,586
13	L2496	นราธิวาส	กองทุนสุขภาพตำบล อบต.จอบะ	30,195.00	60,000
14	L5231	นราธิวาส	กองทุนหลักประกันสุขภาพ อบต.ภูเขาทอง	13,560.00	27,000
15	L2492	นราธิวาส	กองทุนสุขภาพตำบล อบต.โคกเคียน	115,000.00	230,000
16	L8281	นราธิวาส	กองทุนสุขภาพตำบล อบต.สุคีริน	45,000.00	83,865
17	L7929	ยะลา	กองทุนสุขภาพตำบล เทศบาลตำบลลำใหม่	25,000.00	57,960
18	L4163	ยะลา	กองทุนสุขภาพตำบล อบต.บือมิง	53,000.00	134,510
รวมทั้งสิ้น				2,473,964.25	5,478,380

1,478,971.25

ผลการดำเนินงานกองทุนหลักประกันสุขภาพในระดับท้องถิ่นหรือพื้นที่ จังหวัดสงขลา

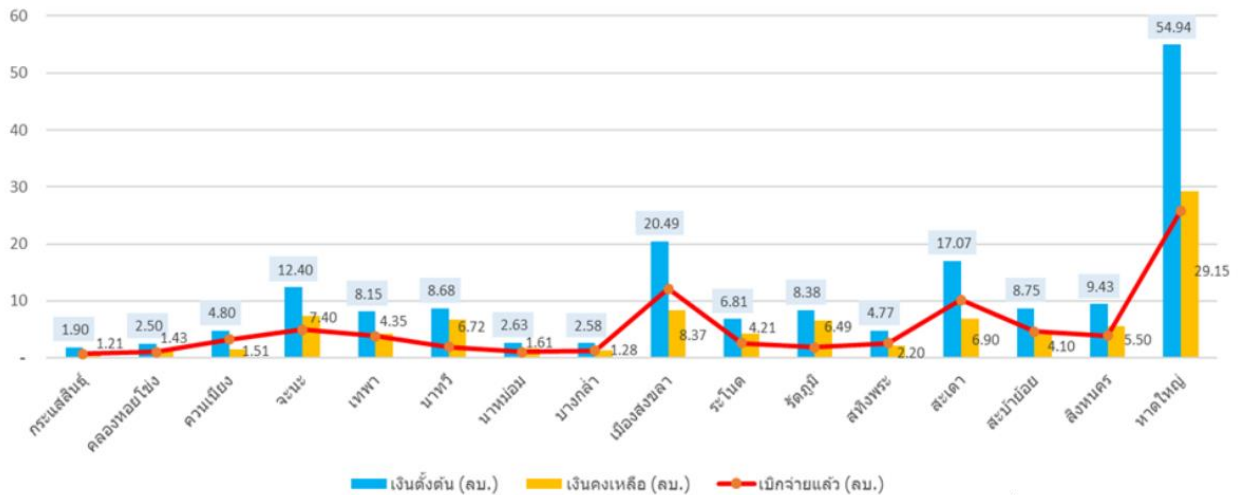

ข้อมูล ณ วันที่ 9 มิถุนายน 2566
ที่มา : <https://localfund.happynetwork.org>

ผลการดำเนินงานกองทุนหลักประกันสุขภาพในระดับท้องถิ่นหรือพื้นที่

6 กองทุน ที่ไม่ได้มีการเบิกจ่ายเงินกองทุนฯ ปีงบประมาณ 2566

ลำดับ	รหัสกองทุน	ชื่อกองทุน	อำเภอ	งบประมาณทั้งหมด
1	L5204	กองทุนสุขภาพตำบล อบต.สะท้อน	นาทวี	1,436,436.83
2	L5202	กองทุนสุขภาพตำบล อบต.ประกอบ	นาทวี	761,820.94
3	L5227	กองทุนสุขภาพตำบล อบต.ระวะ	ระโนด	538,657.31
4	L5165	กองทุนสุขภาพตำบล อบต.โรง	ระโนด	190,990.11
5	L5219	กองทุนสุขภาพตำบล อบต.แดนสงวน	ระโนด	115,312.03
6	L5240	กองทุนสุขภาพตำบล อบต.ท่าหิน	สทิงพระ	260,296.38
รวม				3,303,513.60

ข้อมูล ณ วันที่ 27 มิถุนายน 2566
ที่มา : <https://localfund.happynetwork.org>

สถานะการเบิกจ่ายเทียบงบประมาณและเป้าหมายการเบิกจ่าย

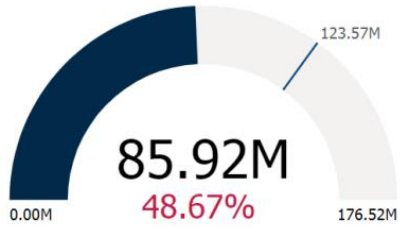

6	21	28
ไม่บันทึกการเบิกจ่าย	เบิกจ่ายน้อยกว่า 20%	เบิกจ่ายน้อยกว่า 40%
30	17	38
เบิกจ่ายน้อยกว่า 60%	เบิกจ่ายน้อยกว่า 70%	เบิกจ่ายมากกว่า 70%

ชื่อ งบ	งบประมาณทั้งหมด	เบิกจ่ายแล้ว	เงินคงเหลือ
L5204-อบต.สรท่อน	1,436,436.83	0.00	1,436,436.83
L5202-อบต.ประกอบ	761,820.94	0.00	761,820.94
L5227-อบต.ระวะ	538,657.31	0.00	538,657.31
L5240-อบต.ท่าหิน	260,296.38	0.00	260,296.38
L5165-อบต.โรง	190,990.11	0.00	190,990.11

ร้อยละการเบิกจ่ายรายจังหวัด

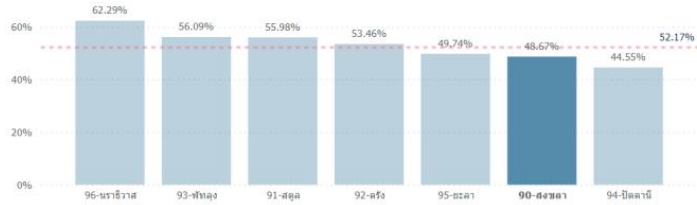

โครงการ

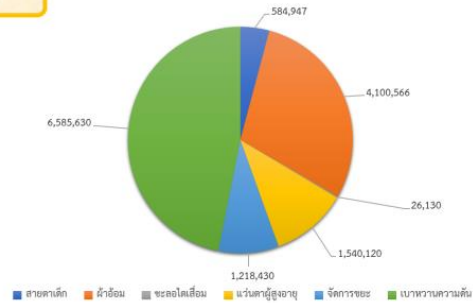

ข้อมูล ณ วันที่ 27 มิถุนายน 2566

ที่มา : <https://localfund.happynetwork.org>

ผลการดำเนินงานบริการสาธารณสุขสำหรับผู้ป่วยติดเตียงที่มีภาวะพึ่งพิงในชุมชน (LCT) ปี 2566 จังหวัดสงขลา

กองทุน LTC ที่มีการสำรวจรายชื่อผู้ที่มีภาวะพึ่งพิง

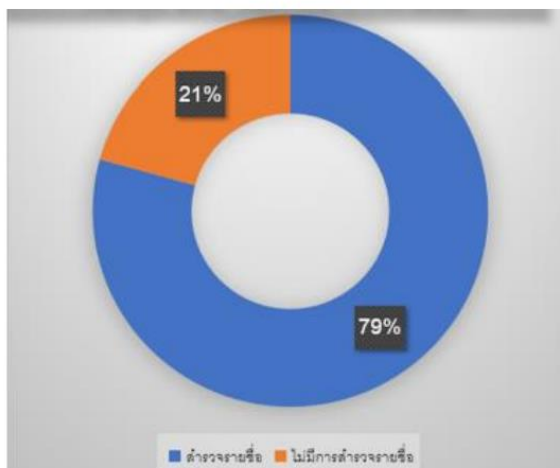

กองทุนที่มีการอนุมัติ CarePlan

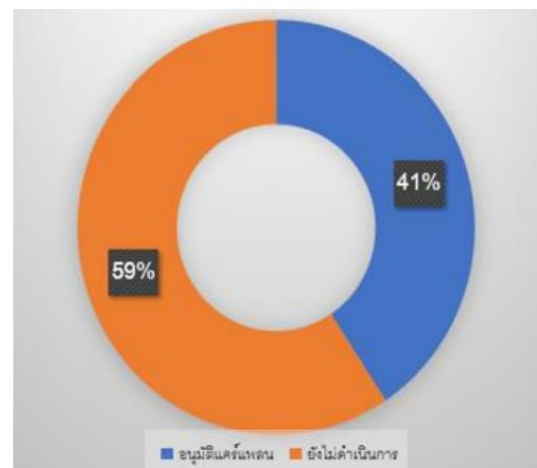

ข้อมูล ณ วันที่ 31 พฤษภาคม 2566

ที่มา : <http://lctnew.nhso.go.th/ListAllRegister>

สถานการณ์การให้บริการวัคซีนมะเร็งปากมดลูก (HPV Vaccine)



ในเด็กนักเรียนหญิงชั้นประถมศึกษาปีที่ 5 ระหว่างปีงบประมาณ 2562 - 2566



ความครอบคลุมการได้รับวัคซีน HPV ในเด็กนักเรียนหญิงชั้น ป.5 ปีการศึกษา 2565



ข้อมูล: <https://hdcservice.moph.go.th>

ผลการให้บริการวัคซีนป้องกันมะเร็งปากมดลูก (HPV) ในเด็กนักเรียนหญิงชั้นประถมศึกษาปีที่ 5 ปี 2565



จังหวัด	ข้อมูลจากระบบ VMI ของ GPO		ข้อมูลจากระบบรายงาน HDC					
	นร.หญิง ชั้น ป.5	วัคซีน HPV ที่ได้รับอนุมัติ	ภาคเรียนที่ 1 ปีการศึกษา 2565			ภาคเรียนที่ 2 ปีการศึกษา 2565		
			นักเรียน	ได้รับวัคซีนเข็ม 1	ร้อยละ	นักเรียน	ได้รับวัคซีนเข็ม 1	ได้รับวัคซีนครบ 2 เข็ม
สงขลา	11,272	9,870	8,011	3,206	34.70	8,715	-	-
สตูล	3,172	2,472	2,120	268	12.17	2,245	-	-
ตรัง	4,318	4,318	3,803	1,912	45.99	4,024	-	-
พัทลุง	3,130	2,965	2,681	1,144	38.08	3,121	-	-
ปัตตานี	6,002	4,854	5,455	530	8.30	5,884	-	-
ยะลา	4,168	4,168	3,757	851	18.84	4,007	-	-
นราธิวาส	7,002	6,535	5,882	710	10.80	6,050	-	-
รวม	39,064	35,182	31,709	8,621	23.89	34,046	-	-

ที่มา : จากระบบ VMI องค์การเภสัชกรรม
: จากระบบ HDC กระทรวงสาธารณสุข

ณ วันที่ 8 พฤษภาคม 2566
ณ วันที่ 8 พฤษภาคม 2566

สถานการณ์การขึ้นทะเบียนและผลงาน Lab นอกหน่วยบริการการแพทย์



วัตถุประสงค์

เพื่อเพิ่มการเข้าถึงบริการระดับปฐมภูมิที่จำเป็นสำหรับประชาชนกลุ่มเป้าหมายอย่างมีคุณภาพ ทั้งถึงและเป็นธรรม และเพื่อลดความแออัดของการเข้ารับบริการในโรงพยาบาล

กลุ่มเป้าหมาย

สำหรับผู้ป่วยโรคเรื้อรัง 5 กลุ่มโรค

1. โรคหลอดเลือดสมอง (I60-I69)
2. โรคเบาหวาน (E10-E14)
3. โรคความดันโลหิตสูง (I10-I15)
4. โรคหัวใจขาดเลือด (I20-I25)
5. โรคทางเดินหายใจอุดกั้นเรื้อรัง (J40-J47)

จ่ายชดเชยค่า Logistic ในการเก็บส่งตรวจ อัตราจ่าย 80 บาท/ ครั้ง

ผ่านเกณฑ์การประเมินมาตรฐานหน่วยบริการเก็บตัวอย่างและขนส่งตัวอย่างนอกโรงพยาบาล ของกรมวิทยาศาสตร์การแพทย์ กระทรวงสาธารณสุข

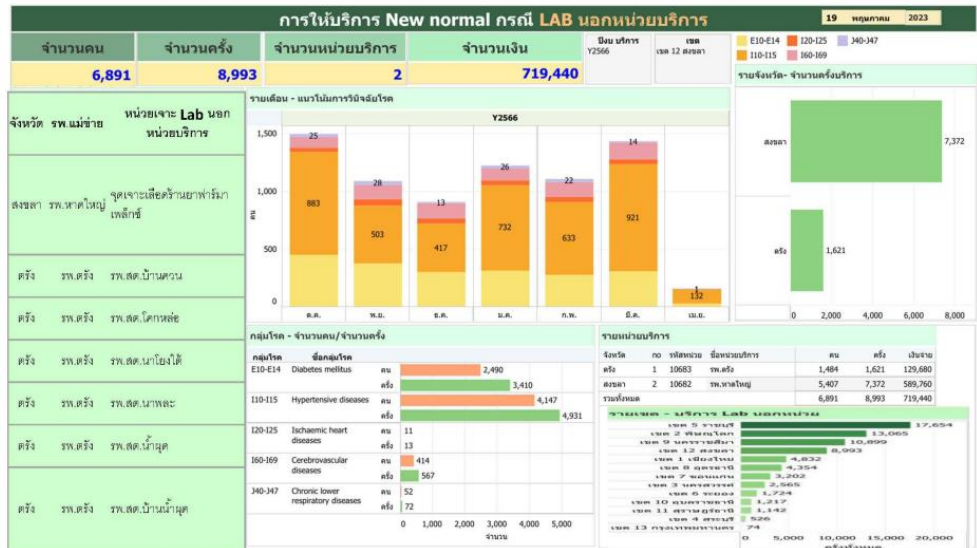

ผลการลงทะเบียนเบาหวานในหญิงตั้งครรภ์

การจ่ายชดเชยค่าใช้จ่ายเพื่อบริการสาธารณสุข ผู้ป่วยโรคเบาหวานในหญิงตั้งครรภ์

บริการหญิงตั้งครรภ์ที่ถูกวินิจฉัยว่าเป็นเบาหวาน (GDM) เหม่าจ่ายรายละเอียด 2,620 บาท	บริการหญิงตั้งครรภ์ที่พบเป็นโรคเบาหวานก่อนการตั้งครรภ์ (PDM)	
	อายุครรภ์	อัตราเหมาจ่าย (บาทต่อราย)
	1 เดือน (0-4 สัปดาห์)	8,660
	2 เดือน (5-9 สัปดาห์)	7,820
	3 เดือน (10-13 สัปดาห์)	6,980
	4 เดือน (14-17 สัปดาห์)	6,140
	5 เดือน (18-21 สัปดาห์)	5,330
	6 เดือน (22-26 สัปดาห์)	4,460
	7 เดือน (27-31 สัปดาห์)	3,620
	8 เดือน (32-36 สัปดาห์)	2,780
	9 เดือนขึ้นไป (มากกว่า 36 สัปดาห์)	1,920

ที่มา: กรมการแพทย์ กระทรวงสาธารณสุข, กรมส่งเสริมการแพทย์ กระทรวงสาธารณสุข, กรมวิทยาศาสตร์การแพทย์ กระทรวงสาธารณสุข, 2566 สัปดาห์ที่ 13 สัปดาห์ที่ 2566

จังหวัด	จำนวนหน่วยบริการ(แห่ง)	หญิงตั้งครรภ์ที่ถูกวินิจฉัยว่าเป็นเบาหวาน(GDM)		หญิงตั้งครรภ์ที่พบเป็นโรคเบาหวานก่อนการตั้งครรภ์ (PDM)	
		2565	2566	2565	2566
สงขลา	5	143	133	22	19
สตูล	-	-	-	-	-
ตรัง	3	33	10	6	5
พัทลุง	2	31	72	0	2
ปัตตานี	10	662	337	25	24
ยะลา	1	12	11	1	3
นราธิวาส	5	46	100	13	23
รวมเขต 12	26	927	663	67	76

จังหวัด	หน่วยบริการลงทะเบียน	ผู้หญิงตั้งครรภ์ที่ถูกวินิจฉัยว่าเป็นเบาหวาน (GDM)		ผู้หญิงตั้งครรภ์ที่พบเป็นเบาหวานก่อนการตั้งครรภ์ (PDM)	
		2565	2566	2565	2566
สงขลา	รพ.หาดใหญ่	30	52	9	8
	รพ.จระนะ	53	32	-	-
	รพ.สมเด็จ ฯ	-	9	-	1
	รพ.เทพา	59	36	11	10
	รพ.บางกล่ำ	1	4	2	-



ผลการให้บริการวัคซีนป้องกันโรคไข้หวัดใหญ่ใช้หวัดใหญ่ตามฤดูกาล สำหรับประชาชนกลุ่มเสี่ยง ปี 2566

ลำดับ	จังหวัด	เป้าหมาย	ฉีด (รวม)	ฉีด (แม่ข่าย)	ฉีด (ลูกข่าย)	%เป้าหมาย
1	สงขลา	74,200	28,969	3,588	25,381	39.04
7	สตูล	13,300	1,124	523	601	8.45
2	ตรัง	32,700	9,537	1,575	7,962	29.17
3	พัทลุง	33,260	8,298	663	7,635	24.95
6	ปัตตานี	11,000	1,605	421	1,184	14.59
4	ยะลา	12,000	2,335	808	1,527	19.46
5	นราธิวาส	28,520	4,536	1,924	2,612	15.90
รวมเขต 12		204,980	56,404	9,502	46,902	27.52



ลำดับ	โรงพยาบาล	จังหวัด	เป้าหมาย	ฉีด (รวม)	ฉีด (แม่ข่าย)	ฉีด (ลูกข่าย)	%เป้าหมาย
1	มพฉีศูนย์ คลินิกเวชกรรม(สงขลา)	สงขลา	110	110	110	-	100.00
	รพ.มิตรภาพสามัคคี เก็บใหม่ปี64	สงขลา	80	80	80	-	100.00
2	เอสทีแอนด์คลินิกเวชกรรม	สงขลา	240	210	210	-	88.00
3	โรงพยาบาลธารโต	ยะลา	500	419	160	259	84.00
4	โรงพยาบาลคลองหอยโข่ง	สงขลา	1,240	959	256	703	77.00
5	โรงพยาบาลบางลำภู	สงขลา	1,560	943	2	941	60.00
	โรงพยาบาลประเพณี	ตรัง	3,800	2,261	-	2,261	60.00
6	โรงพยาบาลระโนด	สงขลา	4,230	2,477	-	2,477	59.00
	โรงพยาบาลกงหรา	พัทลุง	2,280	1,331	93	1,238	58.00
7	โรงพยาบาลจะนะ	สงขลา	4,960	2,895	1	2,894	58.00
	โรงพยาบาลสมเด็จพระบรมราชินีนาถ	สงขลา	3,250	1,876	53	1,823	58.00
8	โรงพยาบาลสงขลา	สงขลา	11,370	6,307	120	6,187	55.00
	โรงพยาบาลค่ายเสนาณรงค์	สงขลา	170	94	94	-	55.00
9	โรงพยาบาลกอบัง 56 ##	สงขลา	60	32	32	-	53.00
10	โรงพยาบาลเทพา	สงขลา	3,650	1,821	-	1,821	50.00

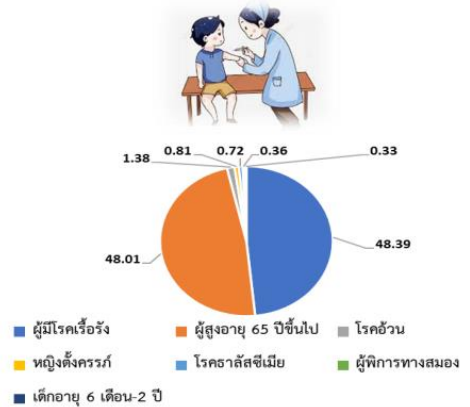

การรับฟังความคิดเห็นทั่วไป ประจำปี 2566 พื้นที่ สปสช. เขต 12 สงขลา

การถูกเรียกเก็บเงิน (Extra Billing)



1. ให้สปสช.เร่งประชาสัมพันธ์แจ้งหลักเกณฑ์การไม่เรียกเก็บผู้ป่วย ที่มารับบริการนอกเวลาแก่หน่วยบริการและประชาชน
2. เสนอให้ รพ.ใช้คำว่า คลินิกพิเศษ แทนคลินิกนอกเวลา เพื่อให้ประชาชนเข้าใจชัดเจนว่าหากเข้ารับบริการที่คลินิกพิเศษ จะต้องจ่ายค่าบริการ รวมทั้ง ระบุค่าบริการต่อครั้งให้ชัดเจน พร้อม ติดป้ายขนาดใหญ่ระบุหน้าหน่วยบริการ

รายงานการตรวจเยี่ยม กรณีเทศบาลตำบลท่าบ่อ อ.จะนะ จ.สงขลา

สปสช. เขต 12 สงขลา
รับแจ้ง จากชาวบ้าน
ทางโทรศัพท์

“อาจมีการทุจริต กรณีการจัดซื้อ ATK เบิกจ่ายออกจากกองทุนแล้ว แต่ยังไม่จ่ายผู้ขาย โดยให้ข้อมูล ดังนี้ กองทุนตำบล ทำโครงการจัดซื้อ ATK เพื่อใช้ตรวจโควิด ในปี 2565 แต่ทราบว่าขณะนี้ ได้มีการตัดจ่ายเงินแล้ว แต่เจ้าหน้าที่กองสาธารณสุขยังไม่ได้จ่ายเงินให้ผู้ขาย เพราะผู้ขายมาทวงเงินที่เทศบาล แต่นายกและปลัดยังเจียบอยู่”

ตรวจสอบในโปรแกรมกองทุนตำบล >> ไม่พบการเบิกจ่ายเงินโครงการจัดซื้อ ATK

สปสช.เขต 12 สงขลา ลงเยี่ยม 2 ครั้ง (12 เม.ย. 66 , 25 พค. 66)

- โครงการจัดซื้อชุด ATK ปี 65 อนุมัติแล้ว แต่ไม่ได้ทำข้อตกลงดำเนินงานตามโครงการ
- มีการเบิกจ่ายเงินออกจากกองทุน ทั้งที่ยังไม่ลงนามข้อตกลง + ไม่ได้ลงนามในฎีกาเบิกเงิน
- การดำเนินงานไม่เป็นไปตามประกาศการบริหารกองทุน

- ตั้งคณะกรรมการสอบสวน
- กำหนดบทลงโทษทางวินัย พร้อมกำหนดมาตรการควบคุมป้องกันแก้ไขปัญหามา
- รายงานกลับมาถึง สปสช เขต 12 สงขลา ภายใน 10 กค. 66
- รายงานผลไปยังท้องถิ่นจังหวัด และ อปสข ต่อไป

มติและผลการประชุมคณะกรรมการผู้ป่วยใน (IP) ปี 2566

ข้อมูลการให้บริการผป.ในปี 2562 - 2566 (7 เดือน)



ค่าเฉลี่ยการใช้บริการผป.ในปี 2562 - 2566 (7เดือน)

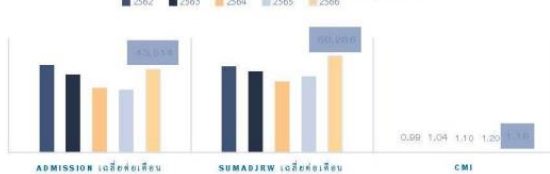

- การรับเป็นผป.เพิ่มขึ้น 40% คำนวณกัมมันต์เพิ่มขึ้น 30% เมื่อเทียบช่วงเวลา 7เดือนของปี2565
- มีแนวโน้มสถานการณ์การรับผป.ในทั่วไปจำนวนเพิ่มขึ้น เป็นผป.ที่มีอาการซับซ้อนมากขึ้น



สถานการณ์ข้อมูลไม่ผ่านการตรวจสอบ (C) ข้อมูลจ่ายปี 2565 - 2566

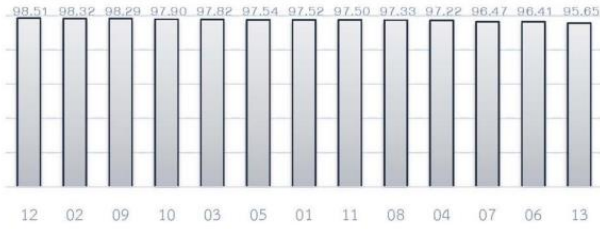

□ %เบิกจ่ายถูกต้องของหน่วยบริการ (ไม่รวม รพ.สต.)
ข้อมูลไม่ผ่านการตรวจสอบ(ติดC) ปี2565- 2566

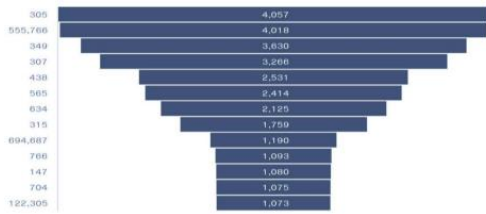

305 Approve Code ที่บันทึกเบิกไม่ไปรวม e-Claim ไม่ตรงกัน
ฐานข้อมูลของหน่วยบริการ

766 ข้อมูลบริการประเภทผู้ป่วยนอก รับบริการตั้งแต่ 1 มีนาคม 2566
บันทึกรายการ Fee schedule ไม่ถูกต้องตามรายการที่ประกาศ

555 ค่าใช้จ่ายรวม กับค่าใช้จ่ายราย Item มียอดไม่เท่ากัน

สรุปข้อมูลไม่ผ่านการตรวจสอบ (C) ข้อมูลจ่ายปี 2565 - 2566

จังหวัด	สิทธิ					รวม
	UCS	OFC	SSS	LGO	Other	
สงขลา	8,401	2,020	1,034	235	87	11,777
สตูล	940	1,681	1,255	223	11	4,110
ตรัง	3,444	938	324	76	10	4,792
พัทลุง	2,850	860	639	532	31	4,912
ปัตตานี	6,218	2,098	1,002	151	53	9,522
ยะลา	4,096	6,435	1,331	255	236	12,353
นราธิวาส	2,798	1,784	370	162	66	5,180
รวม	28,747	15,816	5,955	1,634	494	52,646

โรงพยาบาล	UCS	OFC	SSS	LGO	Other	รวม
รพ.รามัน	1,011	2,165	199	97	7	3,479
รพ.บันนังสตา	518	1,049	880	73	25	2,545
รพ.สงขลานครินทร์	2,184	25	140	50	4	2,403
รพ.หาดใหญ่	1,978	88	111	9	17	2,203
รพ.โคกโพธิ์	1,533	50	424	6	3	2,016
รพ.ยะลา	470	1,343	123	23	21	1,980
รพ.ตรัง	1,479	88	170	23	3	1,763
รพ.สตูล	344	47	1,216	107	3	1,717
รพ.รสาบุรี	726	811	41	62	7	1,647
รพ.ปัตตานี	1,041	268	306	5	22	1,642

ที่มา : <https://songkhla.nhso.go.th/mis/index.php>







HEALTH FOR ALL

12.12

UNIVERSAL HEALTH COVERAGE DAY

ต้นแบบหลักประกันสุขภาพไทย

ผลิบ่าสู่สังคมโลก



การสั่งการและมอบหมายการดำเนินงาน :

- มอบหมายกลุ่มงานควบคุมโรคไม่ติดต่อ สุขภาพจิตและยาเสพติด รายงานจำนวนการตรวจคัดกรองมะเร็งปากมดลูกและมอบหมายกลุ่มงานควบคุมโรคไม่ติดต่อ รายงานเรื่องวัคซีนมะเร็งปากมดลูก นำเสนอในการประชุมครั้งถัดไป
- มอบหมายกลุ่มงานส่งเสริม ติดตามเรื่อง Long term care และมอบหมายกลุ่มงานประกันฯ ติดตามเรื่องวงเงิน Long term care นำเสนอในการประชุมครั้งถัดไป
- ขอให้ ๖ กองทุนที่ไม่ได้เบิกจ่ายเงินกองทุนฯ ของสำนักงานสาธารณสุขอำเภอ ติดตามผลการดำเนินในกองทุนหลักประกันสุขภาพในระดับท้องถิ่นหรือพื้นที่
- ขอให้ตั้งคณะกรรมการสำหรับการวิเคราะห์ประเด็น ม.๔๑ โดยนำคณะกรรมการความเสี่ยงของโรงพยาบาลร่วมด้วย

มติที่ประชุม รับทราบ

วาระที่ ๒ รับรองรายงานการประชุม

การประชุมคณะกรรมการประสานงาน สาธารณสุขระดับจังหวัด ครั้งที่ 6/2566 วันที่ 1 มิถุนายน 2566 เวลา 09.00 น.

ณ ห้องประชุมทิพย์พร ชั้น 2 ตึกยุคลักษิณพร สำนักงานสาธารณสุขจังหวัดสงขลา และ S-UU Zoom Meeting





เรื่องจากโรงพยาบาล
- มอบหมายกลุ่มงานประกันสุขภาพ ติดตามงบประมาณกองทุนผู้ป่วยใน ที่เป็นรายการ fixed cost ของหน่วยบริการในจังหวัดสงขลา

สถานการณ์โรคไข้เลือดออก
สั่งการผู้บริหาร สสอ. ที่รับผิดชอบโซน ลงพื้นที่กำกับติดตาม ควบคุมโรคในตำบลที่ควบคุมไม่ได้ พร้อมเฝ้าระวังสถานการณ์หลังเปิดเทอม

การบริหารจัดการวัคซีนป้องกันโรคไข้หวัดใหญ่
ขอให้รพ. เร่งฉีดวัคซีนในกลุ่มเป้าหมาย บุคลากร/กลุ่มเสี่ยง สามารถขอรับจัดสรรเพิ่มเติมได้ สบส. หากมีผลงานมากกว่า 70% ของเป้าหมาย

การตรวจคัดกรองมะเร็งลำไส้ใหญ่และลำไส้ตรง และการจัดซื้อ FIT Test
มอบหมายกลุ่มงาน NCD กบถกวนแผนการลดระยะเวลารอคอยในการทำ Colonoscopy นำเสนอในการประชุมครั้งต่อไป

ยาสมุนไพรในบัญชียาหลักแห่งชาติที่สามารถใช้ทดแทนยาแผนปัจจุบัน
ขอให้กลุ่มงานแพทย์แผนไทย กระตุ้นการใช้ยาสมุนไพรโดยเริ่มจากวิชัย R2R

การคัดกรองผู้สูงอายุ 9 ด้าน
เร่งรัดการคัดกรอง การคืนข้อมูลให้พื้นที่ การบันทึกข้อมูล มอบหมายผู้บริหารติดตามการคัดกรองใน SW. และ PCU

การเฝ้าระวังระบาดวิทยา รายงาน SAT
ฝ่ายสุขศึกษา ทำ infographic โรคที่ต้องเฝ้าระวังในจังหวัดนำเข้าสู่สื่อสารในการประชุมกรมการจังหวัด

สถานการณ์ปกติ
- ฝ่ายสุขศึกษา ทำ infographic เหตุการณ์ที่น่าสนใจในรอบ 1 เดือน นำเข้าสู่สื่อสารในการประชุมกรมการจังหวัด
- เฝ้าระวัง COVID ในผู้สูงอายุที่มีโรคประจำตัวและไม่ได้รับวัคซีน

ประเด็นเด็กปฐมวัยที่มีภาวะโลหิตจาง
ขอให้ฝ่ายสุขศึกษา ทำ infographic สื่อสาร ผลจากการวิจัย เกี่ยวกับการดูแลเด็กเพื่อป้องกันภาวะโลหิตจาง

เตรียมความพร้อมจัดทำค่าของบลงทุนปีงบประมาณ 2568
ขอให้รพ. สอ. sw.scd. (Area) เตรียมความพร้อม กบถกวนแผนการพัฒนารวมของหน่วยงาน กลุ่มงาน/ฝ่าย (Function) พิจารณาจัดทำแผนค่าของบลงทุนในลักษณะการพัฒนามาตามประเด็นจังหวัด

ขอให้ทุกโรงพยาบาล/สอ./ผู้ช่วยสอ./ผู้ที่สนใจอบรมหลักสูตร ICS 100 ให้ครบ 100% ภายในวันที่ 15 มิถุนายน 2566

การก่อสร้างสำนักงานสาธารณสุขจังหวัดสงขลาแห่งใหม่ มอบหมายงานพัสดุสอ. จัดทำเอกสารไปยังผู้ตรวจราชการและกรม สบส. เพื่อจัดทำ master plan และออกแบบอาคาร

มติที่ประชุม รับทราบและรับรองรายงานการประชุมครั้งที่ ๖/๒๕๖๖ เมื่อวันที่ ๑ มิถุนายน ๒๕๖๖

วาระที่ ๓ เรื่องสืบเนื่องจากการประชุมครั้งที่แล้ว

๓.๑ สถานการณ์โรคไข้เลือดออกจังหวัดสงขลา

กลุ่มงานควบคุมโรคติดต่อ นำเสนอสถานการณ์โรคไข้เลือดออกจังหวัดสงขลา ระหว่างวันที่ ๑ มกราคม - ๓๐ มิถุนายน ๒๕๖๖ การเตรียมความพร้อมของทรัพยากรและบุคลากรสำหรับป้องกันควบคุมโรคไข้เลือดออก รวมทั้งกิจกรรมที่ได้ดำเนินการในการควบคุมและป้องกันไข้เลือดออก ดังนี้



สำนักงานสาธารณสุขจังหวัดสงขลา
Songkha Provincial Public Health Office

สถานการณ์ โรคไข้เลือดออก จังหวัดสงขลา ปี 2566 ระหว่างวันที่ 1 มกราคม - 30 มิถุนายน 2566



กลุ่มงานควบคุมโรคติดต่อ
สำนักงานสาธารณสุขจังหวัดสงขลา

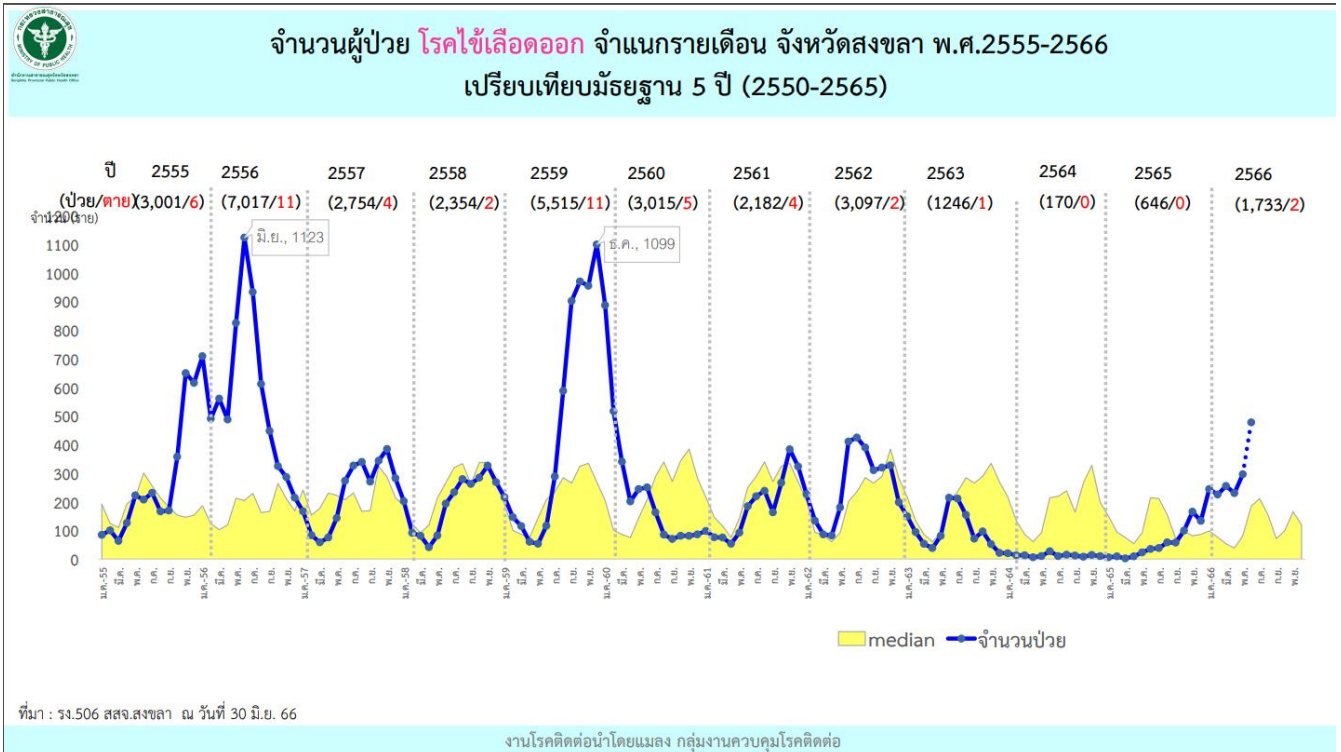



จำนวนผู้ป่วย โรคไข้เลือดออก จำแนกรายเดือน จังหวัดสงขลา ปี พ.ศ. 2566 เปรียบเทียบมัธยฐาน 5 ปีย้อนหลัง ปี2561-2565 (n=1,733)

จำนวน (ราย)

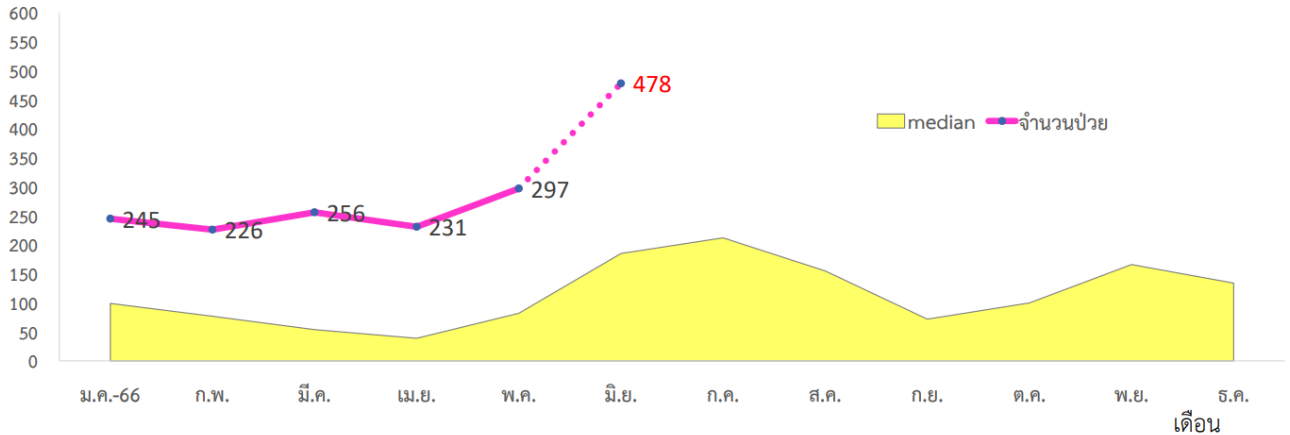

ที่มา : รง.506 สสง.สงขลา ณ วันที่ 30 มิ.ย. 66

งานโรคติดต่อ นำโดยแมลง กลุ่มงานควบคุมโรคติดต่อ



จำนวนผู้ป่วย โรคไข้เลือดออก จำแนกรายสัปดาห์วันเริ่มป่วย จังหวัดสงขลา พ.ศ.2566 เปรียบเทียบ พ.ศ.2566 และมัธยฐาน 5 ปีย้อนหลัง (2561-2565)

Golden Period (ม.ค. - เม.ย.)

1. เฝ้าระวัง วัณโรคพื้นที่เสี่ยง
2. ลดแหล่งเพาะพันธุ์ยุงลาย
3. สร้างความตระหนักชุมชนร่วมป้องกันโรค
4. เตรียมความพร้อม บุคลากร ทรัพยากร ในการรักษาและควบคุมโรค
5. สอบสวนและควบคุมโรคในผู้ป่วยรายแรกๆ ให้ทันเวลา และมีคุณภาพ
6. วางแผนป้องกันควบคุมโรคร่วมกับภาคีเครือข่าย

ระบาด (พ.ค. - ส.ค.)

1. สอบสวนและควบคุมโรคไม่ให้เกิด Second generation
2. เปิด EOC เพื่อระดมทรัพยากรในการควบคุมโรค
3. เพิ่มความเข้มแข็งของการวินิจฉัยและรักษา
4. สื่อสารความเสี่ยง เพื่อป้องกันผู้ป่วยไข้เลือดออกเสียชีวิต

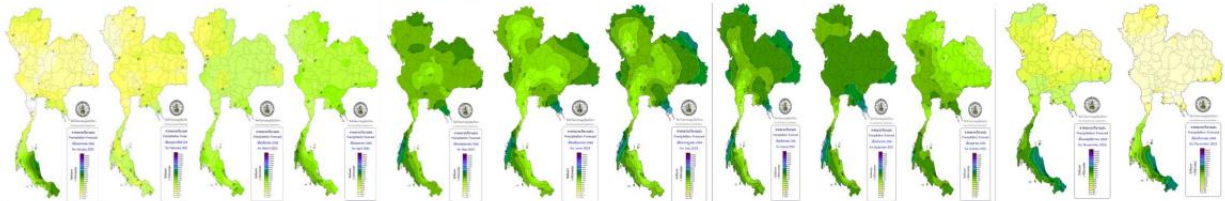
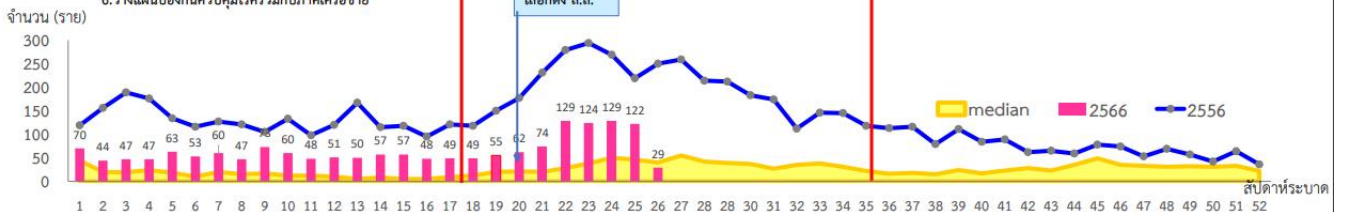

ที่มา : รง.506 สสง.สงขลา ณ วันที่ 30 มิ.ย. 66. ปริมาณน้ำฝน <http://climate.tmd.go.th/eee/index.html>



การกระจายโรคไข้เลือดออก จังหวัดสงขลา ระหว่างวันที่ 1 มกราคม – 30 มิถุนายน 2566 (n=1,733)

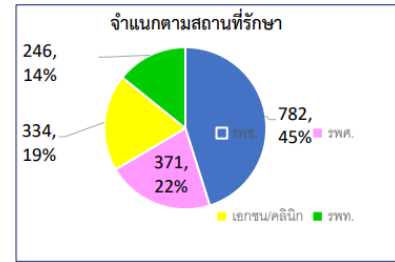
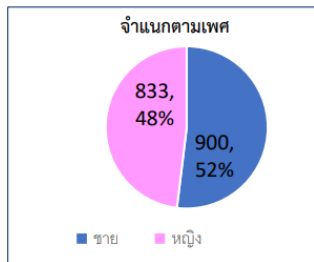
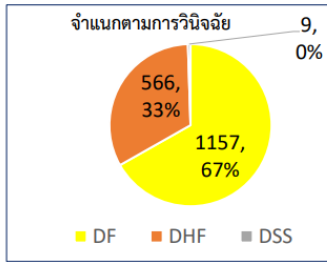
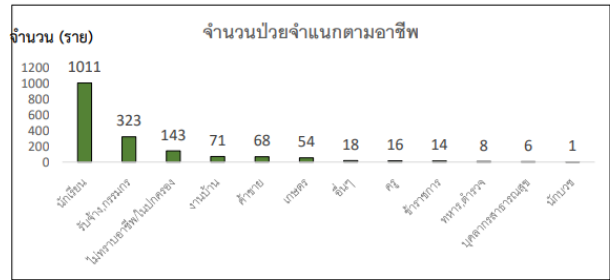
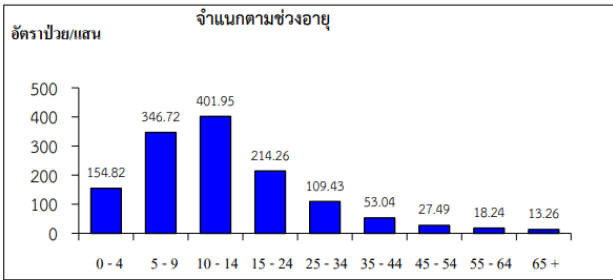

ที่มา : รง.506 สสจ.สงขลา ณ วันที่ 30 มิ.ย. 66

งานโรคติดต่อฯ โดยแมลง กลุ่มงานควบคุมโรคติดต่อ



จำนวน/อัตราป่วยต่อแสนประชากรผู้ป่วย โรคไข้เลือดออก จำแนกรายอำเภอ จังหวัดสงขลา ระหว่างวันที่ 1 มกราคม – 30 มิถุนายน 2566 (n=1,733)

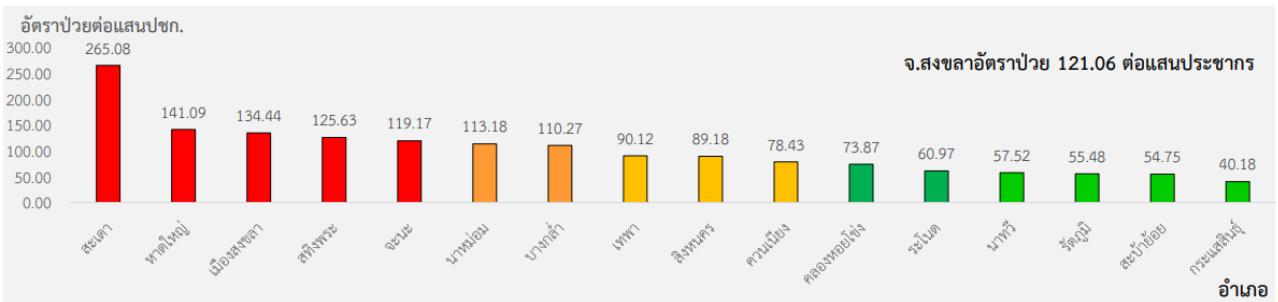
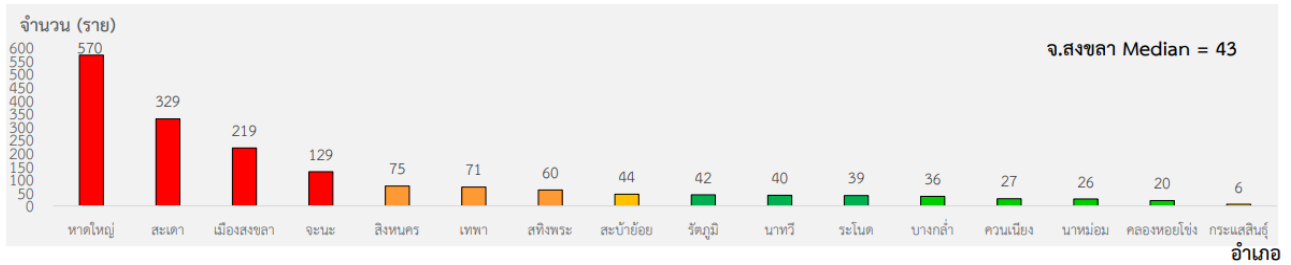

ที่มา : รง.506 สสจ.สงขลา ณ วันที่ 30 มิ.ย. 66

งานโรคติดต่อฯ โดยแมลง กลุ่มงานควบคุมโรคติดต่อ



แผนที่การระบาดของ ไข้เลือดออก รายตำบล จังหวัดสงขลา ระหว่างวันที่ 28 พฤษภาคม - 24 มิถุนายน 2566

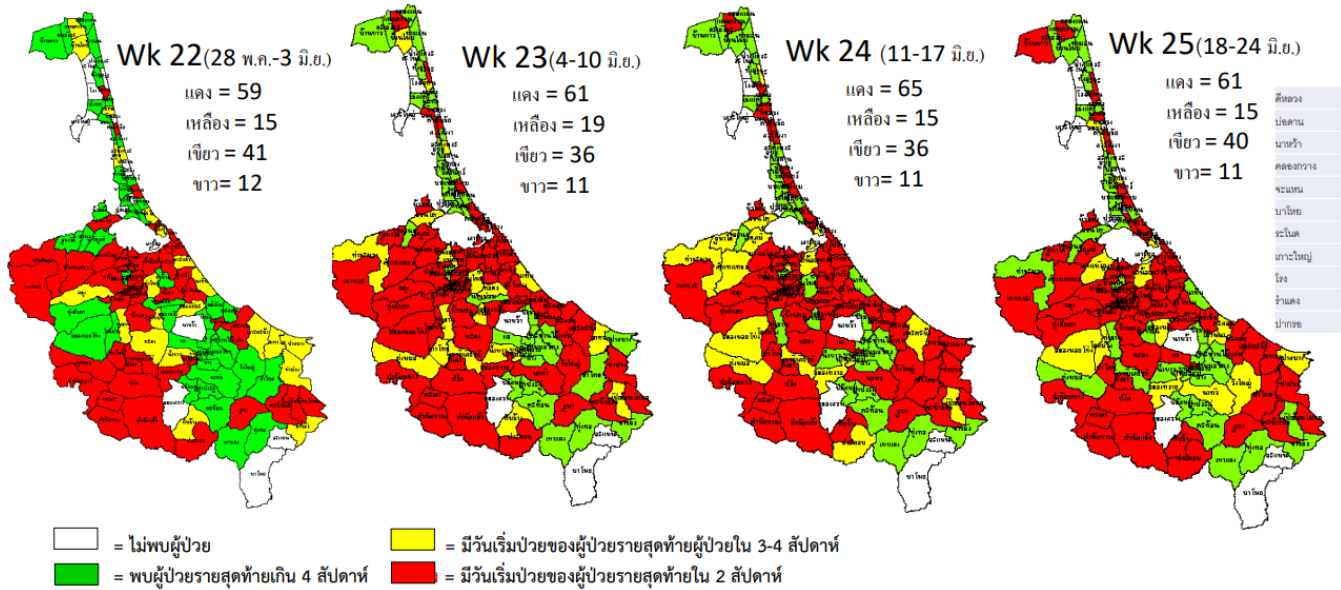

ที่มา : รง.506 สสง.สงขลา ณ วันที่ 30 มิ.ย. 66



หมู่บ้านที่ไม่สามารถควบคุมโรคไข้เลือดออกได้ภายใน 28 วัน ระหว่างวันที่ 30 เมษายน - 24 มิถุนายน 2566

- อำเภอเมืองสงขลา 5 ตำบล 14 หมู่บ้าน

ชื่ออำเภอ	ชื่อตำบล	หมู่บ้าน	1ม.ค.-29เม.ย.	30 เม.ย.-6พ.ค.	7-13พ.ค.	14-20พ.ค.	21-27พ.ค.	28พ.ค.-3มิ.ย.	4-10มิ.ย.	11-17 มิ.ย.	18-24มิ.ย.	รวม	
เมืองสงขลา	บ่อยาง	หลังตึกหน้าเขาน้อย	0	1	0	0	0	1	1	0	1	4	
		วัดสระเกษ	0	0	0	0	0	0	0	0	1	1	
		บ่อหว้า	0	0	0	0	0	0	1	0	0	1	
		สินไพบูลย์	5	0	0	0	1	0	1	0	0	7	
	เขารูปช้าง	1	1	0	0	0	1	0	1	0	1	3	
			3	2	0	2	1	0	1	0	1	7	
		5	5	0	0	0	0	0	0	0	1	1	2
			8	0	0	0	0	0	0	0	1	1	2
		10	10	0	0	0	0	0	2	0	1	2	5
			เกาะเต่า	2	0	0	0	0	1	1	0	0	1
	พะวง	2	2	16	2	0	1	1	1	2	1	0	24
			8	10	0	1	0	1	1	0	0	0	13
		หุ้งหวั้ง	3	0	0	0	0	0	1	1	1	0	3
			9	2	0	1	0	0	2	0	0	0	5
		10	3	0	0	1	1	1	0	0	6		

ที่มา : รง.506 สสง.สงขลา ณ วันที่ 30 มิ.ย. 66

งานโรคติดต่อฯ โดยแมลง กลุ่มงานควบคุมโรคติดต่อ



หมู่บ้านที่ไม่สามารถควบคุมโรคไข้เลือดออกได้ภายใน 28 วัน ระหว่างวันที่ 30 เมษายน – 24 มิถุนายน 2566 (ต่อ)

- สทิงพระ 1 ตำบล 2 หมู่บ้าน
- กระแสสินธุ์ 1 ตำบล 1 หมู่บ้าน
- ระโนด 1 ตำบล 1 หมู่บ้าน
- ลingsนคร 2 ตำบล 3 หมู่บ้าน

ชื่ออำเภอ	ชื่อตำบล	หมู่บ้าน	1ม.ค.-29เม.ย.	30 เม.ย.-6พ.ค.	7-13พ.ค.	14-20พ.ค.	21-27พ.ค.	28พ.ค.-3มิ.ย.	4-10มิ.ย.	11-17 มิ.ย.	18-24มิ.ย.	รวม
สทิงพระ	สนามชัย	2	0	0	0	0	0	0	1	1	0	2
		5	1	4	1	0	1	0	3	0	0	10
ระโนด	แดนสว่าง	1	0	0	0	0	0	0	1	1	0	2
กระแสสินธุ์	กระแสสินธุ์	1	1	0	0	0	0	1	0	1	1	4
ลingsนคร	สทิงหม้อ	1	4	0	0	0	1	1	0	1	0	7
		ม่วงงาม	3	3	0	0	1	0	0	1	0	0
		4	1	3	0	2	1	0	1	0	0	8

ที่มา : รง.506 สสจ.สงขลา ณ วันที่ 30 มิ.ย. 66

งานโรคติดต่อฯ โดยแมลง กลุ่มงานควบคุมโรคติดต่อ



หมู่บ้านที่ไม่สามารถควบคุมโรคไข้เลือดออกได้ภายใน 28 วัน ระหว่างวันที่ 30 เมษายน – 24 มิถุนายน 2566 (ต่อ)

- ฉะนะ 3 ตำบล 4 หมู่บ้าน
- เทพา 5 ตำบล 6 หมู่บ้าน
- นาทวี 1 ตำบล 1 หมู่บ้าน
- สะบ้าย้อย 2 ตำบล 2 หมู่บ้าน

ชื่ออำเภอ	ชื่อตำบล	หมู่บ้าน	1ม.ค.-29เม.ย.	30 เม.ย.-6พ.ค.	7-13พ.ค.	14-20พ.ค.	21-27พ.ค.	28พ.ค.-3มิ.ย.	4-10มิ.ย.	11-17 มิ.ย.	18-24มิ.ย.	รวม
ฉะนะ	บ้านนา	4	1	0	1	0	0	0	1	0	0	3
		8	0	0	0	0	1	1	0	0	0	2
	จะโหนด	1	0	0	0	0	1	0	0	1	0	2
	คลองเปี้ยะ	11	1	0	0	0	0	0	0	1	1	3
นาทวี	ประกอบ	4	0	0	0	0	1	1	0	0	1	3
เทพา	เทพา	4	0	0	0	1	0	0	1	0	0	2
		ปากบาง	1	3	0	2	0	0	0	1	0	0
	เกาะสะบ้า	3	4	0	0	0	0	1	0	1	0	6
	ท่าม่วง	8	1	0	1	0	0	1	0	1	0	4
	สะกอม	1	7	0	0	1	0	0	1	1	0	10
		8	1	1	0	0	0	1	0	0	0	3
สะบ้าย้อย	สะบ้าย้อย	1	1	1	1	0	0	1	1	1	3	9
		คูหา	1	0	0	0	1	1	0	0	0	0

ที่มา : รง.506 สสจ.สงขลา ณ วันที่ 30 มิ.ย. 66

งานโรคติดต่อฯ โดยแมลง กลุ่มงานควบคุมโรคติดต่อ



**หมู่บ้านที่ไม่สามารถควบคุมโรคไข้เลือดออกได้ภายใน 28 วัน
ระหว่างวันที่ 30 เมษายน – 24 มิถุนายน 2566 (ต่อ)**

• **สะเดา 6 ตำบล 20 หมู่บ้าน**

ชื่ออำเภอ	ชื่อตำบล	หมู่บ้าน	1ม.ค.-29เม.ย.	30 เม.ย.-6พ.ค.	7-13พ.ค.	14-20พ.ค.	21-27พ.ค.	28พ.ค.-3มิ.ย.	4-10มิ.ย.	11-17 มิ.ย.	18-24มิ.ย.	รวม	
สะเดา	สะเดา	1	33	0	1	2	3	2	8	6	4	59	
		3	1	0	0	1	0	0	2	1	0	5	
		4	5	0	0	0	1	1	0	2	5	14	
		6	2	0	1	1	0	1	0	0	0	5	
		10	2	0	0	1	1	1	4	3	1	13	
		ห้วยลา	1	1	0	0	0	0	1	0	1	1	4
		5	2	0	0	0	1	2	0	0	0	5	
		7	0	0	0	1	0	1	0	0	1	3	
		สำนักมตัว	1	1	0	1	0	0	0	1	1	0	4
		2	2	0	0	0	0	0	0	2	1	5	
ท่าโพธิ์	ท่าโพธิ์	4	0	0	0	0	0	0	1	1	2	4	
		5	3	2	0	1	1	1	0	0	0	8	
		6	3	0	0	0	1	1	1	1	1	8	
		8	1	0	0	0	0	2	0	1	1	5	
		7	3	0	0	1	0	0	0	1	0	5	
		ป่าดงเขยราช	2	21	0	1	0	0	2	3	0	0	27
		11	1	0	0	1	0	0	2	2	2	8	
		สำนักขาม	1	5	0	0	0	0	6	3	1	0	15
2	3	1	3	3	0	10	5	4	1	30			
ควนสัง	ควนสัง	7	10	0	0	0	1	1	1	0	1	14	

ที่มา : รง.506 สสจ.สงขลา ณ วันที่ 30 มิ.ย. 66

งานโรคติดต่อฯ โดยแมลง กลุ่มงานควบคุมโรคติดต่อ



**หมู่บ้านที่ไม่สามารถควบคุมโรคไข้เลือดออกได้ภายใน 28 วัน
ระหว่างวันที่ 30 เมษายน – 24 มิถุนายน 2566(ต่อ)**

• **หาดใหญ่ 11 ตำบล 34 หมู่บ้าน**

ชื่ออำเภอ	ชื่อตำบล	หมู่บ้าน	1ม.ค.-29เม.ย.	30 เม.ย.-6พ.ค.	7-13พ.ค.	14-20พ.ค.	21-27พ.ค.	28พ.ค.-3มิ.ย.	4-10มิ.ย.	11-17 มิ.ย.	18-24มิ.ย.	รวม
หาดใหญ่	หาดใหญ่	ชุมชนหน้าสวนสาธารณะ	16	2	1	0	1	4	1	2	3	30
		ชุมชนหน้าค่ายเสนาณรงค์	6	1	1	1	0	1	0	0	0	10
		ชุมชนคลองเตย	8	1	0	0	1	0	1	0	1	12
		ชุมชนบ้านจำ	1	1	0	0	2	1	0	1	0	6
		ชุมชนทุ่งเสา	3	0	0	0	0	0	1	1	0	5
		ชุมชนเทศบาลพัฒนา	3	0	0	0	0	0	1	0	0	5
		ชุมชนโชคสมาน	6	0	0	0	1	0	0	0	0	9
		ชุมชนราษฎร์อุทิศ	2	0	0	1	1	1	1	0	0	6
		ชุมชนโซน F04.1	0	0	0	0	0	1	0	0	0	2
		ชุมชนจันทร์ประทีป	0	0	0	0	0	3	1	0	0	4
ควนสัง	ควนสัง	1	14	0	3	1	3	1	3	5	7	37
		2	9	1	2	4	1	3	7	5	7	39
		3	7	0	0	0	0	1	5	3	3	19
		4	7	0	0	0	0	0	1	1	0	9
คูเต่า	คูเต่า	3	2	1	0	0	2	1	0	0	2	8
		7	5	0	0	0	0	1	0	1	0	7

ที่มา : รง.506 สสจ.สงขลา ณ วันที่ 30 มิ.ย. 66

งานโรคติดต่อฯ โดยแมลง กลุ่มงานควบคุมโรคติดต่อ



หมู่บ้านที่ไม่สามารถควบคุมโรคไข้เลือดออกได้ภายใน 28 วัน ระหว่างวันที่ 30 เมษายน – 24 มิถุนายน 2566(ต่อ)

- หาดใหญ่ 11 ตำบล 34 หมู่บ้าน

ชื่ออำเภอ	ชื่อตำบล	หมู่บ้าน	1ม.ค.-29เม.ย.	30 เม.ย.-6พ.ค.	7-13พ.ค.	14-20พ.ค.	21-27พ.ค.	28พ.ค.-3มิ.ย.	4-10มิ.ย.	11-17 มิ.ย.	18-24มิ.ย.	รวม
หาดใหญ่	คอหงส์	1	14	0	1	1	0	5	3	3	1	28
		3	4	0	0	1	3	2	2	1	0	13
		4	0	0	0	0	0	2	0	1	0	3
		5	6	0	1	0	4	5	2	1	0	19
		6	1	1	1	0	1	0	0	0	1	5
		คลองแห	1	11	0	0	0	0	1	0	0	1
	คลอง	4	13	2	2	1	1	2	0	5	1	27
		5	0	1	0	2	0	1	0	0	1	5
		7	1	0	0	0	1	0	2	1	0	5
		2	0	0	0	0	0	0	1	0	1	2
		5	1	0	1	3	0	0	0	2	0	7
ห้วยตำเสา	2	2	0	0	0	0	1	1	0	1	5	
	3	1	0	0	0	0	0	0	1	1	3	
	ท่าข้าม	3	0	0	0	0	0	1	1	0	2	
บ้านพรุ	1	8	0	0	1	1	1	1	0	3	15	
	10	1	0	1	0	0	1	0	2	1	6	
	11	2	0	0	0	2	2	6	2	0	14	
ทะเลตง	2	1	1	0	2	0	2	0	0	0	6	

ที่มา : รง.506 สสจ.สงขลา ณ วันที่ 30 มิ.ย. 66

งานโรคติดต่อฯโดยแมลง กลุ่มงานควบคุมโรคติดต่อ



หมู่บ้านที่ไม่สามารถควบคุมโรคไข้เลือดออกได้ภายใน 28 วัน ระหว่างวันที่ 30 เมษายน – 24 มิถุนายน 2566(ต่อ)

- ควนเนียง 3 ตำบล 4 หมู่บ้าน
- บางกล่ำ 2 ตำบล 4 หมู่บ้าน
- รัตภูมิ 2 ตำบล 3 หมู่บ้าน

ชื่ออำเภอ	ชื่อตำบล	หมู่บ้าน	1ม.ค.-29เม.ย.	30 เม.ย.-6พ.ค.	7-13พ.ค.	14-20พ.ค.	21-27พ.ค.	28พ.ค.-3มิ.ย.	4-10มิ.ย.	11-17 มิ.ย.	18-24มิ.ย.	รวม
ควนเนียง	รัตภูมิ	2	1	0	0	0	0	1	0	1	0	3
		ห้วยลึก	4	1	0	0	0	0	0	0	1	3
	5	0	0	0	0	0	0	0	0	1	1	
	บางเหรียญ	3	0	0	0	1	0	0	1	0	0	2
	บางกล่ำ	6	0	0	0	0	1	0	0	1	0	2
รัตภูมิ	ท่าช้าง	5	1	1	0	0	0	0	1	0	1	4
		8	0	0	0	0	1	0	1	2	0	4
	15	0	0	0	0	1	0	0	0	1	0	2
รัตภูมิ	กำแพงเพชร	7	0	0	0	0	1	0	0	0	1	2
		9	1	0	0	0	0	4	0	0	3	8
	เขาพระ	8	0	0	0	1	0	0	0	1	0	2

ที่มา : รง.506 สสจ.สงขลา ณ วันที่ 30 มิ.ย. 66

งานโรคติดต่อฯโดยแมลง กลุ่มงานควบคุมโรคติดต่อ



พื้นที่อำเภอระบาด โรคไข้เลือดออก เข้าเกณฑ์พิจารณาเปิด EOC ณ สัปดาห์การระบาดที่ 25

อำเภอ	จำนวนตำบล	จำนวนตำบลระบาด	ร้อยละตำบล	เข้าเกณฑ์เปิด EOC
หาดใหญ่	13	11	84.62	เข้าเกณฑ์เปิด EOC
เมืองสงขลา	6	5	83.33	เข้าเกณฑ์เปิด EOC
เทพา	7	5	71.43	เข้าเกณฑ์เปิด EOC
สะเดา	9	6	66.67	เข้าเกณฑ์เปิด EOC
รัตภูมิ	5	1	20.00	เข้าเกณฑ์เปิด EOC
ควนเนียง	4	1	25.00	เข้าเกณฑ์เปิด EOC
บางกล่ำ	4	1	25.00	เข้าเกณฑ์เปิด EOC
กระแสสินธุ์	4	1	25.00	ไม่เข้า
สะบ้าย้อย	9	2	22.22	ไม่เข้า
จะนะ	14	3	21.43	ไม่เข้า
สิงหนคร	11	2	18.18	ไม่เข้า
นาทวี	10	1	10.00	ไม่เข้า
สทิงพระ	11	1	9.09	ไม่เข้า
ระโนด	12	1	8.33	ไม่เข้า

อำเภอที่เข้าเกณฑ์เปิด EOC 4 อำเภอ ได้แก่

1. อำเภอเมืองสงขลา
2. อำเภอหาดใหญ่
3. อำเภอสะเดา
4. อำเภอเทพา

ที่มา : รจ.506 สสจ.สงขลา ณ วันที่ 30 มิ.ย. 66

งานโรคติดต่อฯ โดยแมลง กลุ่มงานควบคุมโรคติดต่อ



ข้อเสนอในการเปิด EOC โรคไข้เลือดออก

*ตามข้อสั่งการจากการประชุม VDO Conference ของสำนักปลัดกระทรวงสาธารณสุข
พื้นที่ระบาดให้ดำเนินการควบคุมโรคเช่นเดียวกับโรคติดต่อเชื้อไวรัสซิกา
มาตรการ 3-3-1, 7-14-21-28 และต่อเนื่องทุกสัปดาห์

เกณฑ์การเปิด EOC โรคไข้เลือดออก

ระดับ EOC	เกณฑ์การเปิด EOC
EOC ระดับอำเภอ	เมื่อพบตำบลที่เป็นพื้นที่ระบาด มากกว่าร้อยละ 25 ของจำนวนตำบลในอำเภอ
EOC ระดับจังหวัด	เมื่อพบอำเภอที่เข้าเกณฑ์เปิด EOC มากกว่าร้อยละ 25 ของจำนวนอำเภอในจังหวัด
EOC ระดับเขตสุขภาพ	เมื่อมีจังหวัดที่เข้าเกณฑ์เปิด EOC จำนวน 3 จังหวัดหรือมากกว่า

จังหวัดสงขลา เปิด EOC
เมื่อพบอำเภอที่เข้าเกณฑ์
เปิด EOC มากกว่า 4 อำเภอ

พื้นที่ระบาด หมายถึง มีรายงานผู้ป่วยโรคไข้เลือดออกเกินกว่าค่ามัธยฐาน 5 ปีย้อนหลัง ในช่วง 4 สัปดาห์ล่าสุด
และมีการระบาดต่อเนื่องมาเกินกว่า 28 วัน

งานโรคติดต่อฯ โดยแมลง กลุ่มโรคติดต่อ สำนักงานป้องกันควบคุมโรคที่ 12 จังหวัดสงขลา

งานโรคติดต่อฯ โดยแมลง กลุ่มงานควบคุมโรคติดต่อ



สสจ.สงขลา เปิด EOC โรคไข้เลือดออก ติดตามสถานการณ์ต่อเนื่อง



ครั้งที่	วันที่
1/2566	6 มิ.ย. 66
2/2566	16 มิ.ย. 66
3/2566	23 มิ.ย. 66
4/2566	28 มิ.ย. 66
5/2566	กำหนดวันที่ 6 ก.ค. 66

งานโรคติดต่อฯ โดยแมลง กลุ่มงานควบคุมโรคติดต่อ



ผลการสำรวจลูกน้ำยุงลาย รายอำเภอ จังหวัดสงขลา ผ่านแอปพลิเคชัน อสม./อสส. ออนไลน์

ร้อยละ

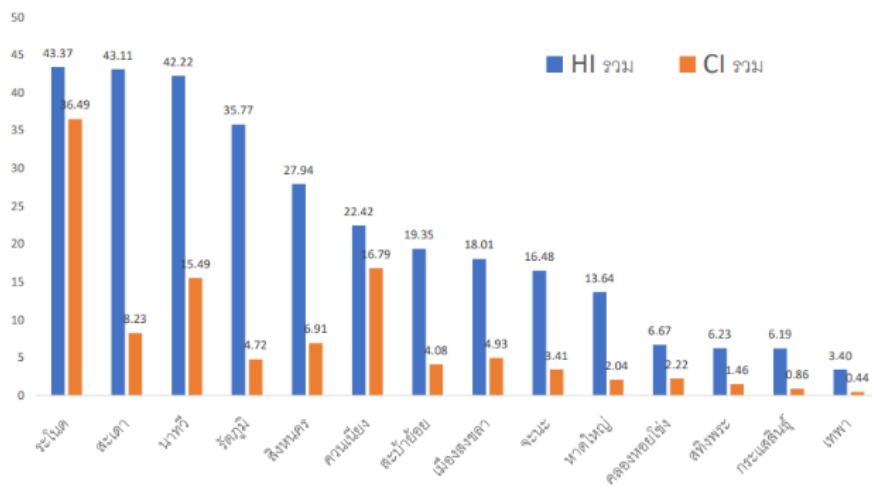

• ภาชนะเสี่ยง (Key container)

- ยางรถยนต์ไม่ใช้แล้ว
- จานรองกระถางต้นไม้
- แจกันดอกไม้
- ภาชนะไม่ใช่ประโยชน์นอกบ้าน
- ต้นสับปะรดสี
- โอ่งใส่น้ำใช้

ที่มา : ผลการสำรวจลูกน้ำยุงลาย ผ่านแอปพลิเคชัน อสม./อสส. ออนไลน์ ไม่มีข้อมูล อ.บางก่า และนาหม่อม



เตรียมทรัพยากร ควบคุมโรคไข้เลือดออก : เครื่องพ่นสารเคมี รายอำเภอ จังหวัดสงขลา

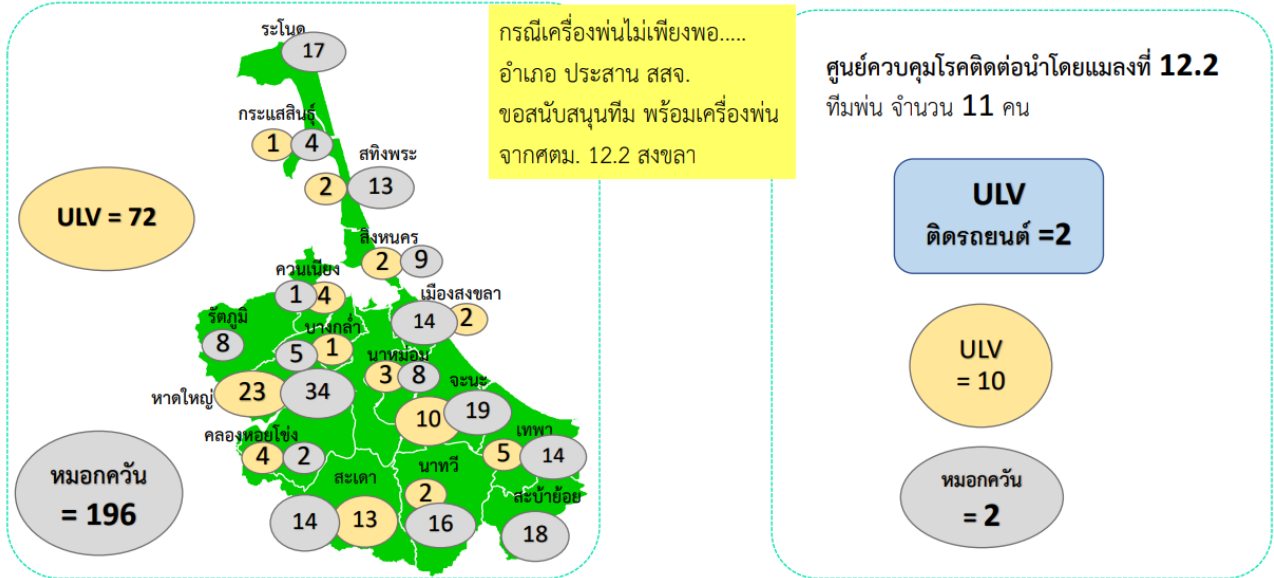

ที่มา : รายงานการเตรียมความพร้อมทรัพยากร สสจ.สงขลา ณ วันที่ 23 พ.ค. 66

เน้นย้ำ ผสมสารเคมีปริมาณที่ถูกต้องตามฉลาก



เตรียมทรัพยากร ควบคุมโรคไข้เลือดออก : เครื่องพ่นสารเคมี รายอำเภอ จังหวัดสงขลา

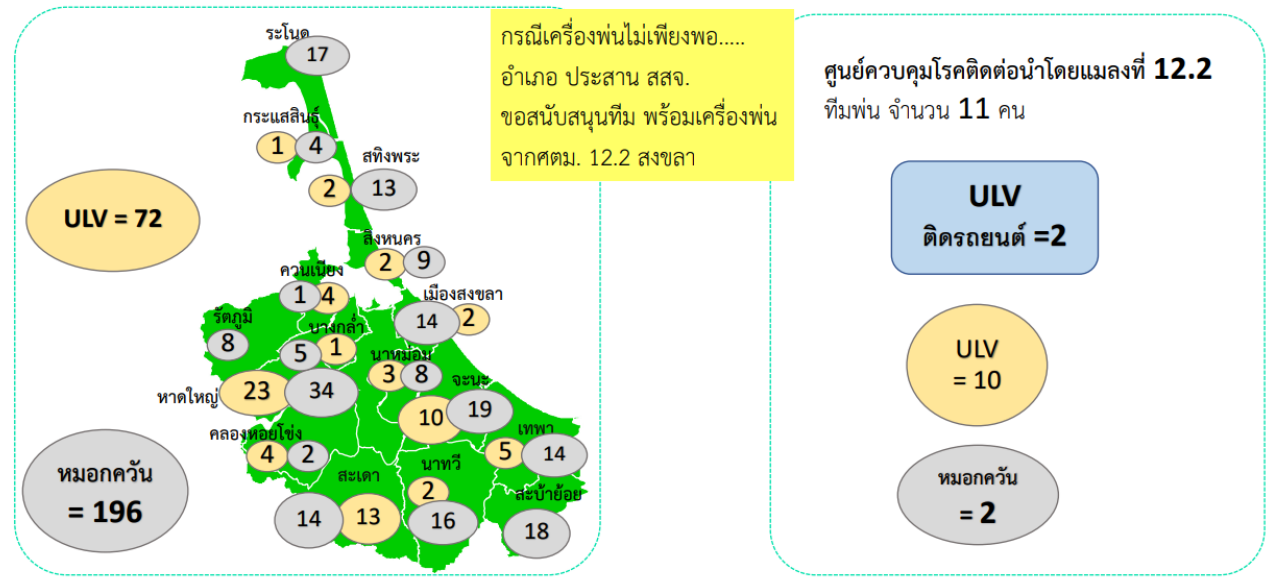

ที่มา : รายงานการเตรียมความพร้อมทรัพยากร สสจ.สงขลา ณ วันที่ 23 พ.ค. 66

เน้นย้ำ ผสมสารเคมีปริมาณที่ถูกต้องตามฉลาก

ผู้บริหาร สสจ. ร่วมติดตามการดำเนินงานควบคุมโรคไข้เลือดออก



ครอบครัวสิงหนคร สำนักงานสาธารณสุขอำเภอสิงหนคร
Singhanakhon District Health Office.

ฉบับที่ 49/2566

รอง นพ. สสจ. สงขลา
ลงพื้นที่เยี่ยมเสริมพลัง ค. สกิงหน้อ และ ค. บ่วงงาน
ในการดำเนินงานควบคุมโรคไข้เลือดออก

ฝ่ายสุศึกษาและประชาสัมพันธ์สำนักงานสาธารณสุขอำเภอสิงหนคร



สำนักงานสาธารณสุขอำเภอสะเตด
Sadao District Public Health Office
ถนนที่ ๑๗๗๘ วนที่ ๑ ภูเก็ต พ.ศ. ๒๕๖๖

กิจกรรม Big Cleaning
ในพื้นที่หมู่ ๒ ตำบลสำนักขาม

๑. วัตถุประสงค์: เพื่อส่งเสริมให้ประชาชนมีส่วนร่วมในการทำความสะอาดและกำจัดขยะมูลฝอยในชุมชน ลดแหล่งเพาะพันธุ์ยุงลาย และสร้างจิตสำนึกในการรับผิดชอบต่อส่วนรวม

๒. วัตถุประสงค์: เพื่อส่งเสริมให้ประชาชนมีส่วนร่วมในการทำความสะอาดและกำจัดขยะมูลฝอยในชุมชน ลดแหล่งเพาะพันธุ์ยุงลาย และสร้างจิตสำนึกในการรับผิดชอบต่อส่วนรวม

๓. วัตถุประสงค์: เพื่อส่งเสริมให้ประชาชนมีส่วนร่วมในการทำความสะอาดและกำจัดขยะมูลฝอยในชุมชน ลดแหล่งเพาะพันธุ์ยุงลาย และสร้างจิตสำนึกในการรับผิดชอบต่อส่วนรวม

๔. วัตถุประสงค์: เพื่อส่งเสริมให้ประชาชนมีส่วนร่วมในการทำความสะอาดและกำจัดขยะมูลฝอยในชุมชน ลดแหล่งเพาะพันธุ์ยุงลาย และสร้างจิตสำนึกในการรับผิดชอบต่อส่วนรวม

๕. วัตถุประสงค์: เพื่อส่งเสริมให้ประชาชนมีส่วนร่วมในการทำความสะอาดและกำจัดขยะมูลฝอยในชุมชน ลดแหล่งเพาะพันธุ์ยุงลาย และสร้างจิตสำนึกในการรับผิดชอบต่อส่วนรวม

โรงพยาบาลส่งเสริมสุขภาพตำบลคลองแห
อำเภอหาดใหญ่ จังหวัดสงขลา

วันที่ 9 มิถุนายน 2566

วันที่ 9 มิถุนายน 2566 โรงพยาบาลส่งเสริมสุขภาพตำบลคลองแห เทศบาลเมืองคลองแห และเครือข่าย อสม. รับการลงเยี่ยมติดตาม ประเมินผลการดำเนินงานควบคุมโรค ใช้เลือดออกเชิงคุณภาพ (มาตรา 3-3-1) จากสำนักงานป้องกันควบคุมโรคที่ 12 สงขลา /สสจ.สงขลา และ สสอ.หาดใหญ่ ณ ห้องประชุม รพ.สต.คลองแห และ ลงพื้นที่ชุมชนทุกกอง หมู่ที่ 4 ตำบลคลองแห เมื่อเป็นการร่วมกับรับทราบ ปัญหา และหาแนวทางพัฒนาจากควบคุมโรคใช้เลือดออกในพื้นที่ วัตถุประสงค์การเยี่ยมดังนี้ต่อไป...

งานประชาสัมพันธ์ รพ.สต.คลองแห 074-205221
pcu.khlonghae@gmail.com

ผลการสำรวจ
27 มิ.ย. 2566

ชุมชนพิทักษ์
ท่าपुर 1
ต.เสด็จ อ.เสด็จ จ.สงขลา

HI 71.43% CI 34.38% BI 157.14

บ้านที่สำรวจทั้งหมด 7
- พบลูกน้ำ 5
- ไม่พบลูกน้ำ 2
- ไม่มีภาชนะชั่งน้ำ 0
- สำรวจซ้ำ 0 ครั้ง
- จำนวนประชากรทั้งหมด 41 คน

ภาชนะสำรวจทั้งหมด 32 พย 11
ภาชนะที่พบลูกน้ำยุงลายมากที่สุด

ภายในอาคาร
แจกัน
น้ำใช้

ภายนอก
ภาชนะที่
ไม้ใช้
อื่นๆ (ที่
ใช้
ประโยชน์
)

ผลการสำรวจ
27 มิ.ย. 2566

ชุมชนพิทักษ์
บ้านควนหลัด
ต.สำนักเต๊ว อ.เสด็จ จ.สงขลา

HI 25% CI 8.7% BI 25

บ้านที่สำรวจทั้งหมด 8
- พบลูกน้ำ 2
- ไม่พบลูกน้ำ 5
- ไม่มีภาชนะชั่งน้ำ 1
- สำรวจซ้ำ 0 ครั้ง
- จำนวนประชากรทั้งหมด 27 คน

ภาชนะสำรวจทั้งหมด 23 พย 2
ภาชนะที่พบลูกน้ำยุงลายมากที่สุด

ภายในอาคาร
น้ำใช้

ภายนอก
ภาชนะที่
น้ำเลี้ยง
สัตว์



ผลการตรวจ serotype เชื้อไวรัสเดงกี จ.สงขลา ปี 2566 (n=7)

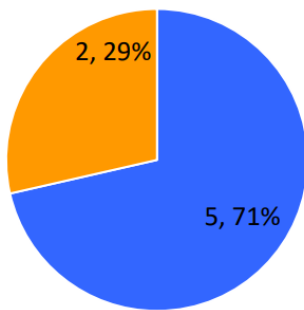

■ DENV-1 ■ DENV-4

วันที่	โรงพยาบาล	จำนวน (ตัวอย่าง)	ที่อยู่ผู้ป่วย	ผล	หมายเหตุ
17 ก.พ. 66	หาดใหญ่	1	อ.จะนะ	DENV-4	อาการรุนแรง
7 มี.ค. 66	หาดใหญ่	1	อ.นาหม่อม	DENV-1	เสียชีวิต
8 มี.ค. 66	สงขลา	1	อ.เมืองสงขลา	DENV-1	DSS
9 มี.ค. 66	กระแสดินธุ์	1	อ.กระแสดินธุ์	ไม่พบสารพันธุกรรม	Index case ของอำเภอ
20 มี.ค. 66	สะเดา	1	อ.หาดใหญ่	ไม่พบสารพันธุกรรม	บุคลากรสาธารณสุข
31 มี.ค. 66	หาดใหญ่	1	อ.หาดใหญ่	DENV-4	เสียชีวิต
29 พ.ค. 66	สงขลา	1	อ.เมืองสงขลา	DENV-1	R/O chikungunya
20 มิ.ย. 66	สงขลา	1	อ.สติงพระ	DENV-1	
21 มิ.ย. 66	สะเดา	1	อ.สะเดา	DENV-1	

การสั่งการและมอบหมายการดำเนินงาน :

- มอบหมายให้นายแพทย์นัชชา ทัดตานนท์ ตรวจสอบความคลาดเคลื่อนของข้อมูลของประชากรในฐานข้อมูล HDC ก่อนนำเข้าสู่ประชุมตรวจราชการ

มติที่ประชุม รับทราบ

๓.๓ การใช้ยาสมุนไพรทดแทนยาแผนปัจจุบัน โดยนางสร้อยทิพย์ สุขสมานวงศ์ หัวหน้ากลุ่มงานการแพทย์แผนไทยฯ ดังนี้

การใช้ยาสมุนไพรทดแทนยาแผนปัจจุบัน



กลุ่มงานการแพทย์แผนไทย สำนักงานสาธารณสุขจังหวัดสงขลา

การส่งเสริมการใช้ยาสมุนไพรทดแทนยาแผนปัจจุบัน

- ใช้ยาสมุนไพรทดแทนยาแผนปัจจุบัน 18 รายการ
- เกสัชกร 1 คน ในทุกรพ. มีหน้าที่สื่อสารความเข้าใจให้แพทย์แผนปัจจุบันมีการสั่งจ่ายยาสมุนไพรในระบบบริการเพิ่มขึ้น (มี line กลุ่มเกสัชกรส่งเสริมการใช้ยาสมุนไพร)
- ติดตามผลการใช้ยาสมุนไพรในระบบบริการอย่างต่อเนื่องในระดับจังหวัดและระดับเขตสุขภาพ



ยาสมุนไพรในบัญชียาหลักแห่งชาติ ที่สามารถใช้ทดแทนยาแผนปัจจุบัน

กรมการแพทย์แผนไทยและการแพทย์ทางเลือก
ได้จัดทำข้อมูลยาสมุนไพรในบัญชียาหลักแห่งชาติ
ที่สามารถใช้ทดแทนยาแผนปัจจุบัน จำนวน 18
รายการ เพื่อให้หน่วยบริการสุขภาพได้นำไปใช้
ตามนโยบายสนับสนุนและพัฒนาสมุนไพรไทย



ยาสมุนไพรในบัญชียาหลักแห่งชาติที่สามารถใช้ทดแทนยาแผนปัจจุบัน

อาการ/โรค/กลุ่มโรคที่ใช้	ยาแผนปัจจุบัน	ชื่อยาสมุนไพร ทดแทน	ขนาดและวิธีใช้
1. ไข้ ไอ เจ็บคอ คัดจมูก ไข้หวัด (Viral infection)	ยารักษาอาการไอ เจ็บคอ ใน Viral infection	ฟ้าทะลายโจร	ไข้หวัด: รับประทานตามฉลาก ให้ได้รับสาร แอนโดรกราโฟไลด์ 60-120 มก./วัน โดยแบ่งรับประทานวันละ 3 ครั้ง ติดต่อกันไม่เกิน 5 วัน โควิด-19: รับประทานตามฉลาก ให้ได้รับสาร แอนโดรกราโฟไลด์ 180 มก./วัน โดยแบ่งรับประทานวันละ 3 ครั้ง ติดต่อกัน 5 วัน
2. อาการแน่นจุกเสียด ท้องอืด ท้องเฟ้อ (Dyspepsia)	Omeprazole	ชาขมิ้นชัน	ขมิ้นชัน (2 กรัม/วัน) ครั้งละ 500 มก. วันละ 4 ครั้ง หลังอาหาร และก่อนนอน
3. ขับลม บรรเทาอาการท้องอืด ท้องเฟ้อ	Anti-Flatulence	ยาธาตุน้ำขาว	รับประทานครั้งละ 15 - 30 มิลลิลิตร วันละ 3 ครั้ง หลังอาหาร
4. ขับลม บรรเทาอาการท้องอืด ขับลม แน่นจุกเสียด	Anti-Flatulence	ขิง	รับประทานครั้งละ 2 - 4 กรัม หลังอาหาร
5. ป้องกันและบรรเทาอาการคลื่นไส้ อาเจียน ที่มีสาเหตุ จากการเมารถ เมาเรือ	Dimenhydrinate	ขิง	รับประทานครั้งละ 2 - 4 กรัม หลังอาหาร เวลามีอาการ
6. บรรเทาอาการไอ มีเสมหะ ทำให้ชุ่มคอ ช่วยขับเสมหะ	ยารักษาอาการไอ	ยาประสะมะแว้ง	จิบเวลาไอ
7. บรรเทาอาการไอ ขับเสมหะ	ยารักษาอาการไอ	ยาแก้ไอมะขามป้อม	จิบเมื่อมีอาการไอ ทุก 4 ชั่วโมง
8. บรรเทาอาการไอ ขับเสมหะ	ยารักษาอาการไอ	ครีผลา	ชนิดขง รับประทานครั้งละ 1 - 2 กรัม ชงน้ำร้อนประมาณ 120 - 200 มิลลิลิตร ทิ้งไว้ 3 - 5 นาที ดื่มในขณะที่ยังอุ่น เมื่อมีอาการไอ ทุก 4 ชั่วโมง ชนิดแคปซูล ชนิดเม็ด และชนิดลูกกลอน รับประทานครั้งละ 300 - 600 มิลลิกรัม เมื่อมีอาการไอ วันละ 3 - 4 ครั้ง
9. บรรเทาอาการท้องผูก	Bisacodyl	มะขามแขก, ฝักกูด	ชนิดขง รับประทานครั้งละ 2 กรัม ชงน้ำร้อนประมาณ 120 - 200 มิลลิลิตร ก่อนนอน ชนิดแคปซูลและชนิดเม็ด รับประทานครั้งละ 800 มก. - 1.2 กรัม ก่อนนอน

ที่มา: กองวิชาการและแผนงาน กรมการแพทย์แผนไทยและการแพทย์ทางเลือก

ยาสมุนไพรในบัญชียาหลักแห่งชาติที่สามารถใช้ทดแทนยาแผนปัจจุบัน



อาการ/โรค/กลุ่มโรคที่ใช้	ยาแผนปัจจุบัน	ชื่อยาสมุนไพรทดแทน	ขนาดและวิธีใช้
10. อาการปวดเมื่อยร่างกาย กล้ามเนื้ออักเสบ	NSAIDs	ชาเอววัลย์เปริยง	ผงบด รับประทานครั้งละ 900 มก. - 1.5 กรัม (2-3 แคปซูล) วันละ 3 ครั้ง หลังอาหารทันที สารสกัด รับประทานครั้งละ 400 มิลลิกรัม วันละ 2 ครั้ง หลังอาหารทันที
11. ยาใช้ภายนอก แก้ปวด บวม ฟกช้ำเคล็ดขัดยอก	Balm, NSAIDs gel	ยาไหล	ทาและถูเบาๆ บริเวณที่มีอาการวันละ 2 - 3 ครั้ง
12. บรรเทาอาการปวดข้อ ปวดกล้ามเนื้อ (musculoskeletal pain)	Balm, NSAIDs gel	เจลพริก	ทาบริเวณที่ปวด 3 - 4 ครั้ง ต่อวัน
13. ยาใช้ภายนอก แก้ปวด บวม ฟกช้ำ เคล็ดขัดยอก ใช้ได้ใน OA knee, ปวดตึงกล้ามเนื้อ (Office Syndrome)	Balm, NSAIDs gel	ยาประคบ	ประคบบริเวณที่มีอาการวันละ 1 - 2 ครั้ง
14. วิดีคิงพาวาร	Daflon	เพชรสังฆาต	รับประทานครั้งละ 500 มิลลิกรัม - 1 กรัม วันละ 3 ครั้ง หลังอาหารทันที
15. กลายกล้ามเนื้อ	Muscle relaxant	ชาแก้ลมแก้เส้น	รับประทานครั้งละ 2 กรัม วันละ 2 ครั้ง เช้าและเย็น ก่อนอาหาร
16. แผลไฟไหม้ น้ำร้อนลวก	Silver sulfadiazine	ว่านหางจระเข้ เจล	ทาบริเวณผิวหนังที่ถูกไฟไหม้ น้ำร้อนลวก วันละ 3 - 4 ครั้ง หรือตามแพทย์สั่ง
17. แผลไฟไหม้ น้ำร้อนลวก	Wound healing agent	ครีมบัวบก	ใช้ทาบริเวณที่เป็นแผล (หลังทำความสะอาดแผลด้วยชาฆ่าเชื้อ) วันละ 1 - 3 ครั้ง หรือตามแพทย์สั่ง
18. บรรเทาอาการของเริมและงูสวัด, แผลในปาก, อาการหัดคื่นคั้น นมพืช อาการอักเสบ ปวด บวม จากแมลงกัดต่อย	Acyclovir cream, TA oral paste, Calamine lotion	ครีมพญาขอ, กลิเซอรินพญาขอ, คาไลมันท์พญาขอ	ทาบริเวณที่มีอาการของเริม งูสวัด แผลร้อนใน คื่นคั้น วันละ 5 ครั้ง

ที่มา: กองวิชาการและแผนงาน กรมการแพทย์แผนไทยและการแพทย์ทางเลือก

หลักเกณฑ์และเงื่อนไข

บริการจ่ายยาสมุนไพร 9 รายการ

สมุนไพรกลุ่มที่มีประสิทธิภาพชัดเจน/กลุ่มต้องการสนับสนุนให้ใช้ทดแทนยาแผนปัจจุบัน

อัปเดต 19/6/66



**สลับ.ไม่จ่ายส่วนที่เป็น เช่น จ่ายเม็มนั้น 60 แคป ส่วนเกิน 16 แคปไม่จัดสรร และติด C 822

รายการยา	รูปแบบหรือหน่วย	ขนาด	ชดเชยอัตรา point/หน่วย	เบิกได้ไม่เกิน point/ครั้ง	เบิกได้ไม่เกิน หน่วย/ครั้ง
1. ฟ้าทะลายโจร	แคปซูล	500 mg	0.85	142.80 P	168 แคปซูล
2. ขมิ้นชัน	แคปซูล	500 mg	1.0 * งบ	44 P * งบ	44 แคปซูล * งบ
3. ประสะมะแว้ง	ยาลูกกลอน	200 mg	5.28	258.72 P	49 ลูกกลอน
4. ยาแก้ไอมะขามป้อม	ขวด	120 ml	27.90	195.30 P	7 ขวด
5. ยาไหล	ยาครีม(หลอด)	30 g	40.77	40.77 P	1 หลอด
6. เถาว์วัลย์เปริยง	แคปซูล	500 mg	0.93	58.59 P	63 แคปซูล
7. ยาประคบ <small>*เฉพาะจ่ายให้ผู้ป่วยไปใช้เองที่บ้าน</small>	ลูกประคบ	200 g	62.76	188.28 P	3 ลูก
8. ยาชาคูปเบย	ขวด	120 ml	16.29	84.00 P	5.15 ขวด
9. ยาสหัสธารา	แคปซูล	500 mg	1.16	73.08 P	63 แคปซูล

รายการยาสมุนไพรในโรงพยาบาลในจังหวัดสงขลา

รายการยาสมุนไพร	ขมิ้นชัน (mg)	เถาวัลย์เปรียง (mg)	ฟ้าทะลายโจร (mg)	ยาประคบ (mg)	ยาธาตุบดเชย (mg)
สป.สช.	500	500	500	200 g	120 ml
หาดใหญ่	400	400	400	✓ 200 g.	240 ml
สงขลา	✓ 500	400	400	-	240 ml
ระโนด	✓ 500	400	400	✓ 200 g.	240 ml
สติงพระ	✓ 500	400	✓ 500		
สิงหนคร	✓ 500	400	400	✓ 200 g.	500 ml
เทพา	✓ 500	✓ 500	350	✓ 200 g.	✓ 120 ml
ควนเนียง	✓ 500	400	450		✓ 120 ml
รัตภูมิ	400	400	400		✓ 120 ml
คลองหอยโข่ง	✓ 500	400	400	50 g	✓ 120 ml
กระเสสินธุ์	400	400	400		
บางกล่ำ	✓ 500	400	400		
นาหม่อม	✓ 500	400	400	50 g	✓ 120 ml
ป่าดงเบขาร์	✓ 500	400	350	✓ 200 g.	240 ml
สะเดา	✓ 500	✓ 500	✓ 500	0	✓ 120 ml
จะนะ	✓ 500	400	350	0	✓ 120 ml
นาทวี	✓ 500	400	✓ 500	0	✓ 120 ml
สะบ้าย้อย	✓ 500	400	400	-	-



การดำเนินงานซื้อขายสมุนไพร

ยาสมุนไพรที่ผลิตในเขต 12

- ✓ ขมิ้นชัน 500 mg/cap โรงพยาบาลสิงหนคร
- ฟ้าทะลายโจร 400 mg/cap (กำหนด 500 mg) โรงพยาบาลสิงหนคร
- เถาวัลย์เปรียง 400 mg/cap (กำหนด 500 mg) โรงพยาบาลสิงหนคร
- มะขามแขก 400 mg/cap โรงพยาบาลสิงหนคร
- เพชรสังฆาต 400 mg/cap โรงพยาบาลสิงหนคร
- ✓ ยาธาตุบดเชย 120 ml โรงพยาบาลห้วยยอด

ยาสมุนไพรดำเนินการซื้อในภาพเขต

- ✓ ยาแก้ไอมะขามป้อม 120 ml
- ✓ ยาอมมะแว้ง (ประสมมะแว้ง)
- ✓ ไพลครีม 30 g
- พญาหอครีม



เอกสารรายละเอียดเพิ่มเติมตามสไลด์ที่กรมการแพทย์แผนไทยจัดทำ
<https://drive.google.com/file/d/1VEaLheT67EUB3psTn7gOc8uepsGixtlj/view?usp=sharing>

มติที่ประชุม รับทราบ

๓.๔ infographic ผลจากการวิจัยเกี่ยวกับการดูแลเด็กเพื่อป้องกันภาวะโลหิตจาง โดยฝ่ายสุขศึกษาฯ ดังนี้

การเผยแพร่ Infographic **การดูแลเด็กเพื่อป้องกัน** **ภาวะโลหิตจาง**

ฝ่ายสุขศึกษาและสื่อสารองค์กร สำนักงานสาธารณสุขจังหวัดสงขลา



ธาตุเหล็ก

สารอาหารเล็กๆ ที่เด็กขาดแล้วเป็นเรื่องใหญ่





ประเด็น

- ธาตุเหล็กมีผลต่อการพัฒนาการและการเรียนรู้ของเด็ก
- อยากให้ลูกฉลาดต้องไม่ขาดธาตุเหล็ก

- ช่วงวัยเด็ก ธาตุเหล็กมีความสำคัญต่อการเจริญเติบโตของระบบประสาทและสมอง
- การขาดธาตุเหล็กในเด็ก ส่งผลต่อการเรียนรู้ ทั้งด้านสมาธิ กระบวนการคิดวิเคราะห์ และการลดน้ำหนักของไอคิว
- แม่ตั้งครรภ์จำเป็นต้องได้รับธาตุเหล็กที่เพียงพอเพื่อให้ลูกในครรภ์มีพัฒนาการเจริญเติบโตอย่างเต็มที่
- ลูกหลานควรได้รับธาตุเหล็กเพียงพอแต่ละช่วงวัย เพื่อให้เติบโตแข็งแรง มีภูมิคุ้มกันที่ดีและป้องกันโลหิตจาง
- การขาดธาตุเหล็กในเด็กไทยเกิดจากได้รับสารอาหารที่มีธาตุเหล็กไม่เพียงพอ
- ลูกหลานควรตรวจคัดกรองโลหิตจางที่อายุ 6-12 เดือน
- ควรเริ่มอาหารเสริมธาตุเหล็กแก่ลูกหลาน ตั้งแต่อายุ 6 เดือน ขึ้นไป เน้นอาหารมีประโยชน์ ธาตุเหล็กสูงคู่กับการให้นม
- กินยาเสริมธาตุเหล็ก (อายุ 6 เดือน - 5 ปี) โดยรับยาเสริมธาตุเหล็กได้ที่ รพ.สต.ใกล้บ้าน ฟรี

อยากให้ลูกฉลาด ต้องไม่ขาดธาตุเหล็ก

ฝ่ายสุขศึกษาและสื่อสารองค์กร สำนักงานสาธารณสุขจังหวัดสงขลา 2 ก.ค. 66



อยากให้ลูกฉลาด ต้องไม่ขาดธาตุเหล็ก

ประเด็น

- ผลจากการขาดธาตุเหล็ก
- อาหารธาตุเหล็กสูง
- การป้องกันการขาดธาตุเหล็ก

ขาดธาตุเหล็ก ทำให้ลูกน้อย

เรียนรู้อช้า

เติบโตช้า

ป้องกันภูมิคุ้มกันต่ำ

เสี่ยงภาวะโลหิตจาง

อาหารธาตุเหล็กสูงสำหรับลูกน้อย



ไข่ไก่



เนื้อสัตว์



ผักใบเขียว



อาหารเสริม ธัญพืช



ตับ

การป้องกัน

- เลือกกินอาหารที่เป็นแหล่งของธาตุเหล็ก
- ให้อาหารเสริมที่มีธาตุเหล็กสูง(มากกว่า 20 %) สำหรับทารก(อายุ 6 เดือนขึ้นไป)
- ตรวจคัดกรองโลหิตจางที่อายุ 6-12 เดือน
- กินยาเสริมธาตุเหล็ก (อายุ 6 เดือน - 5 ปี) โดยรับยาเสริมธาตุเหล็กได้ที่ รพ.สต.ใกล้บ้าน ฟรี

ฝ่ายสุขศึกษาและสื่อสารองค์กร สำนักงานสาธารณสุขจังหวัดสงขลา 30 มิ.ย. 2566

ประเด็น อาหารบำรุงเลือด ป้องกันโลหิตจาง

อาหารบำรุงเลือด
ป้องกันโรคโลหิตจาง

เครื่องใน เนื้อสัตว์ต่างๆ
โดยเฉพาะเนื้อแดง, ตับ หากทานร่วมกับผักใบเขียว จะช่วยเพิ่มให้ร่างกายดูดซึมธาตุเหล็กได้ดีมากขึ้น

ไข่
ซึ่งไข่แดงจะมีธาตุเหล็กสูงกว่าไข่ขาว

ผักใบเขียวเข้ม
ยิ่งผักมีสีเขียวเข้มยิ่งมีธาตุเหล็กมาก หากทานร่วมกับอาหารที่มีวิตามินบีสูง ช่วยเพิ่มการดูดซึมธาตุเหล็กได้ดี

อาหารทะเล
กุ้ง หอย และ ปลา โดยเฉพาะปลาซาดีน ปลาตาเดียว ปลาทูน่า และปลาแซลมอน

ธัญพืชต่างๆ
ถั่วแดง ถั่วเหลือง ถั่วดำ ถั่วลิสง ถั่วสน ถั่วลิสง อัลมอนต์ ภา เมล็ดทานตะวัน เมล็ดฟักทอง เม็ดมะม่วงหิมพานต์ เป็นต้น

ฝ่ายสุขศึกษาและสื่อสารองค์กร สำนักงานสาธารณสุขจังหวัดสงขลา 2 ก.ค. 66

ช่องทางการเผยแพร่

เพจเฟสบุค : สาธารณสุข จังหวัดสงขลา

เว็บไซต์ : สำนักงานสาธารณสุขจังหวัดสงขลา

กลุ่มไลน์ : SKคปสจ.สงขลา กลุ่มสื่อมวลชน

/สื่อชุมชน และเครือข่ายต่างๆ

จบ
การนำเสนอ

๓.๕ บริการผู้ป่วยใน (IP) โดยนางมาริษา วุฒิกระพันธ์ ปฏิบัติหน้าที่หัวหน้ากลุ่มงานประกันสุขภาพ ดังนี้

บริการผู้ป่วยใน (IP)



การบริหารงบประมาณ GB กองทุนผู้ป่วยในทั่วไประดับเขต ปี2566



การใช้บริการในเขต	อัตราขาดเขต	ลำดับ	รายการ Fixed	อัตราขาดเขต
IP บริการในเขต	BR01 = 8,350 บาท/AdjRW BR02 = สังกัด สปสช.	1	ใช้บริการนอกเขต	9,600 บาท/AdjRW
ODS (64รายการ) , MIS (15รายการ) Home Chemo	- ODS 8,350บาท/RW - MIS (AdjRW + K)* 8,350บาท - Home chemo RWxBR ในเขต =8,350 บ/RW ข้ามเขต= 9,600 บ/RW	2	Newborn < 1,500 NB ป่วย (AdjRW > 3)	9,000 บาท/AdjRW
Home Ward (เฉพาะในเขต)	7กลุ่มโรค [DM/HT/แผลกดทับ/UTI/ Pneumonia/Post op Appendectomy /Covid-19]	3	บริการกรณี ORS	12,000 บาท/AdjRW กรณีจำเป็นต้องได้รับหัตถการที่จำเป็นและราคาแพงตามเกณฑ์กำหนดจากสปสช ส่วนกลาง
		4	สลายนิว ESWL (ทั้งกรณีOP , IP)	ภาครัฐ : เหนมาจ่ายครั้งละ6,500 บาท(ไม่เกิน4ครั้งต่อ1ข้าง/คน/ปี) เอกชน/รัฐจ้างเหมา : 16,000 บาท (ไม่เกิน1ครั้ง/ข้าง/คน/ปี)
		5	มาตรา 7/UCEP	UCEP < 72hr : FS / > 72hr : FFS Non UCEP <24hr : ตามจริงไม่เกินเพดานที่กำหนด (OP=700/IP=4,500/OR<2hr=8,000 OR>2hr หรือ ICU=14,000) >24hr : FFS ยกเว้นการตามระยะทาง
		6	สำรองเตียง	15,000 บาท/AdjRW ไม่มีบริการในเขต 12
		7	บริการฉุกเฉินภาครัฐ	จ่ายเพิ่มเติม FS ที่กำหนดภายใน 24ชม.แรก + DRG (Uhosnet + ER คกกภาพ)
		8	PPHN	12,000 บาท/AdjRW รพ ที่มีเครื่อง iNO [รพ หาดใหญ่ ,รพ ยะลา , รพ บิดตานี(0) ,รพ พัทลุง(0) ,รพ สงขลา ,รพ สงขลานครินทร์, รพ ตรัง]
		9	Intermediate care 4 กลุ่มโรค ร่วมกับบริการฟื้นฟู และแพทย์แผนไทย	จ่ายเพิ่มเติม บริการฝังเข็ม บริการฟื้นฟู และแพทย์แผนไทย ผู้ป่วยโรคหลอดเลือดสมอง (Stroke) ผู้ป่วยบาดเจ็บที่ศีรษะและสมอง (acute brain injury) ผู้ป่วยบาดเจ็บทางไขสันหลัง (spinal cord injury) กรณีกระดูกสะโพกหักจากกษัยอันตรายชนิดไม่รุนแรง (fragility hip fracture) ในผู้ป่วยอายุ >50 ปี
		10	กรณียานยนต์กรรมการแพทย์โยคี และกลุ่มหน่วยบริการที่ประสงค์จะแบ่งปันทรัพยากรด้านสุขภาพ	1) ใสดังอีกเสบ (เริ่ม 1 พ.ค.65) 2.)ผู้ป่วยโรคหลอดเลือดสมองตีบหรืออุดตันเฉียบพลัน Stroke (เริ่ม 1 ก.ค. 65) 3.) ผู้ป่วยโรคหัวใจขาดเลือดชนิด STEMI (เริ่ม 1 ก.ค.65) บริการมากกว่า 1 หน่วย ทำความตกลงร่วมกัน และแจ้งผ่าน สปสช.เขต จ่ายตามระบบ DRGs เท่ากับกรณีดูแลในหน่วยบริการแห่งเดียว
		11	กรณีบริการดูแลแบบประคับประคองในผู้ป่วยระยะสุดท้ายที่บ้าน	1) ผู้ป่วยได้รับวินิจฉัยเป็น Palliative เมื่อผ่านการ admitted แล้ว ตาม Guideline ของกรมการแพทย์ 2) บริการ Palliative Care ในเด็กอายุที่ต่ำกว่า 15 ปี ทุกกลุ่มโรค

IPGB เขต12 สงขลาปี 2566
= 4,904,668,571 บาท
เพิ่มขึ้น 0.72%



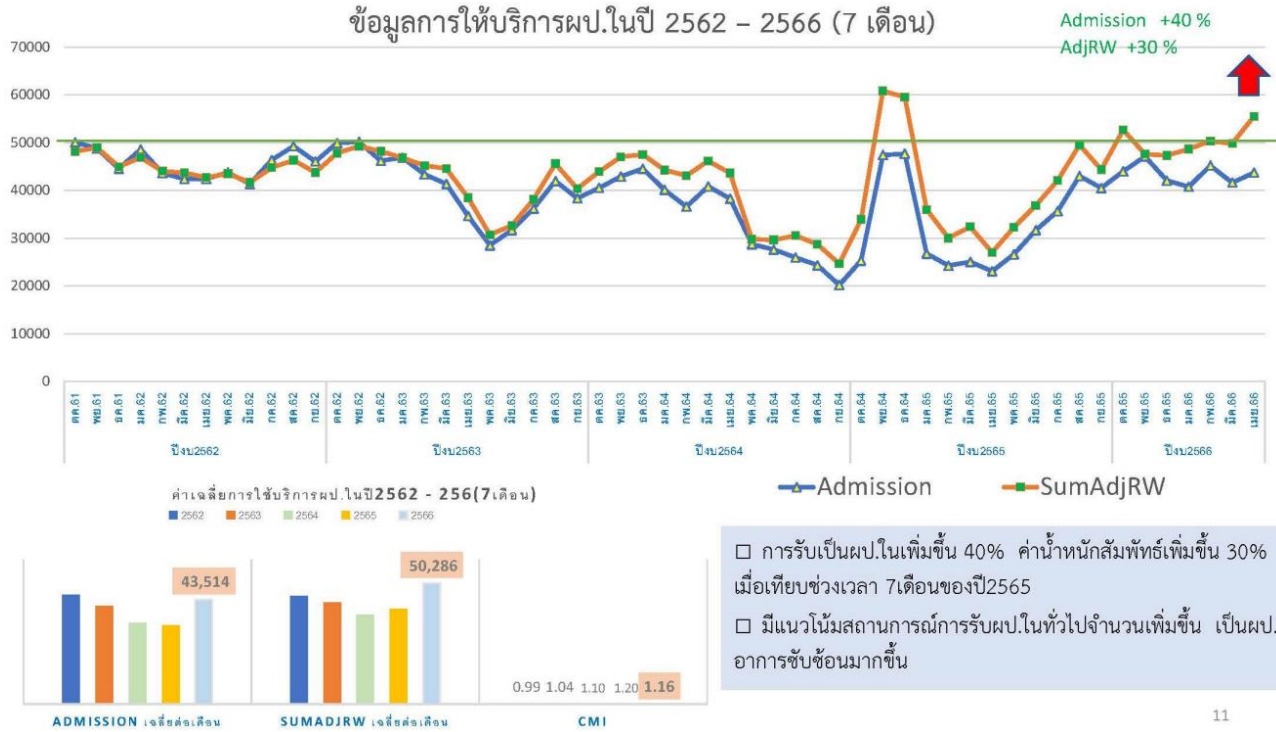

การบริหารงบบริการผู้ป่วยในทั่วไป เขต 12 ปีงบประมาณ 2566

วงเงิน 4,904 ล้านบาท (ปี 2565 = 4,869 ล้านบาท) เพิ่มขึ้น 0.72%

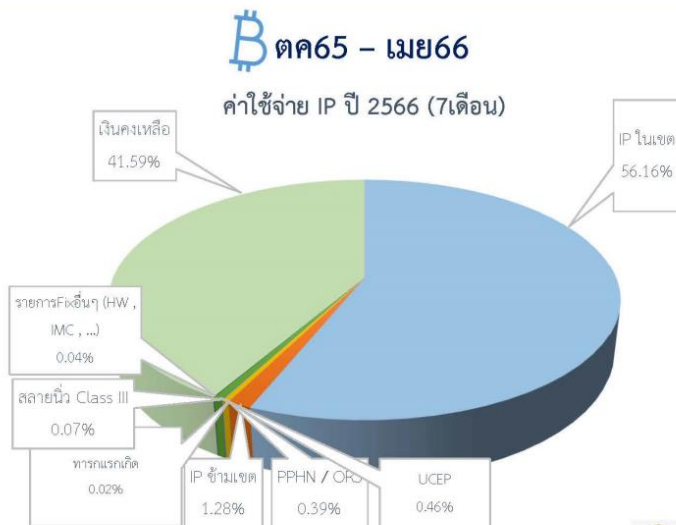

ปี 2566 (7เดือน)	จำนวนเงิน	ร้อยละ
IP ในเขต	2,754,351,621	56.16
IP ข้ามเขต	62,546,033	1.28
ทารกแรกเกิดป่วย/น้ำหนักตัวน้อย	806,170	0.02
PPHN / ORS	18,887,959	0.39
สลายนิ่ว Class III	3,607,500	0.07
UCEP	22,761,250	0.46
รายการFixอื่นๆ (HW, IMC, ...)	2,083,685	0.04
รวมรายการ Fixed	110,692,597	2.26
จำนวนเงินใช้ทั้งหมด	2,865,044,218	58.41
เงินคงเหลือ	2,039,624,353	41.59

ประมาณการการใช้บฯ 409 ลบ./เดือน



ผลการดำเนินงาน IP เขต 12

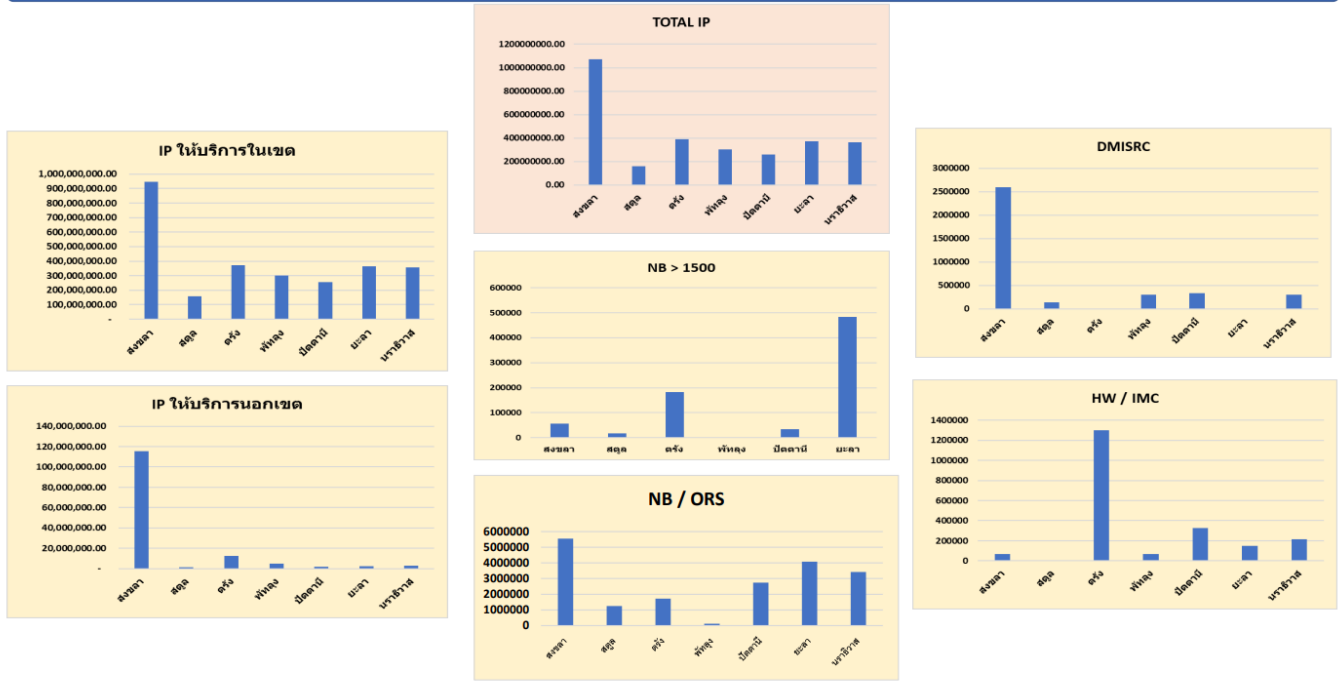

ผลการดำเนินงาน IP หน่วยบริการ สังกัด สป. จังหวัดสงขลา

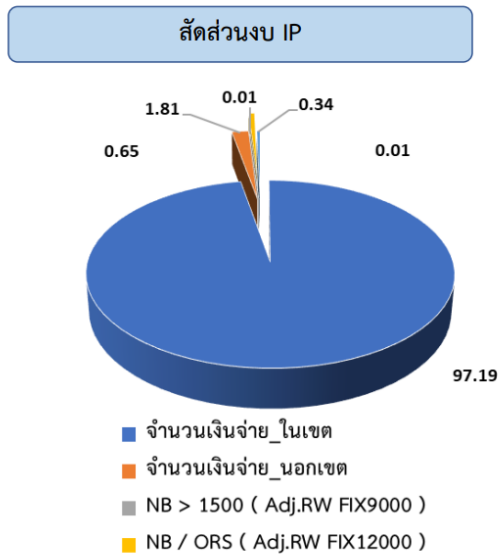

จำนวนเงินจ่าย_ในเขต	698,305,395.43	97.19
จำนวนเงินจ่าย_นอกเขต	12,974,823.20	1.81
NB > 1500 (Adj.RW FIX9000)	55,567.80	0.01
NB / ORS (Adj.RW FIX12000)	4,642,629.60	0.65
DMISRC	2,444,000.00	0.34
HW , IMC	66,133.68	0.01
TOTAL	Admission	67,749
	Sum AdjRW	89581.6957
	Sum paid	718,488,549.71

ที่มา : กลุ่มภารกิจติดตามประเมินผล และบริหารกองทุน สำนักงานหลักประกันสุขภาพแห่งชาติ เขต 12 สงขลา

ผลการดำเนินงาน IP จำแนกรายหน่วยบริการ จังหวัดสงขลา

โรงพยาบาล	จำนวนเงินจ่าย_ในเขต	จำนวนเงินจ่าย_นอกเขต	NB > 1500 (Adj.RW FIX9000)	NB / ORS (Adj.RW FIX12000)	DMISRC	HW , IMC	TOTAL
1 รพ.หาดใหญ่	355,369,172.25	8,255,276.00	55,567.80	3,332,748.00	1,729,000.00	66,133.68	368,807,897.73
2 รพ.สงขลา	190,133,415.56	2,994,974.40	-	1,309,881.60	715,000.00	-	195,153,271.56
3 รพ.สมเด็จเจ้า	42,799,878.44	331,268.16	-	-	-	-	43,131,146.60
4 รพ.จะนะ	15,658,548.57	106,671.36	-	-	-	-	15,765,219.93
5 รพ.ระโนด	11,648,935.70	242,381.76	-	-	-	-	11,891,317.46
6 รพ.เทพา	11,795,217.86	66,672.96	-	-	-	-	11,861,890.82
7 รพ.สะบ้าย้อย	10,618,320.35	54,103.68	-	-	-	-	10,672,424.03
8 รพ.รัตภูมิ	10,079,390.09	113,914.56	-	-	-	-	10,193,304.65
9 รพ.สะเดา	9,691,238.20	206,875.20	-	-	-	-	9,898,113.40
10 รพ.นาหม่อม	6,786,010.70	57,254.40	-	-	-	-	6,843,265.10
11 รพ.สติงพระ	6,163,381.62	94,480.32	-	-	-	-	6,257,861.94
12 รพ.สิงหนคร	5,349,102.40	75,449.28	-	-	-	-	5,424,551.68
13 รพ.ควนเนียง	5,153,168.51	82,180.80	-	-	-	-	5,235,349.31
14 รพ.คลองหอยโข่ง	4,960,813.45	110,630.40	-	-	-	-	5,071,443.85
15 รพ.บางกล่ำ	4,735,792.57	83,420.16	-	-	-	-	4,819,212.73
16 รพ.ปาดังเบซาร์	4,289,572.27	67,617.60	-	-	-	-	4,357,189.87
17 รพ.กระแสดินธุ์	3,073,436.89	31,652.16	-	-	-	-	3,105,089.05
รวม	698,305,395.43	12,974,823.20	55,567.80	4,642,629.60	2,444,000.00	66,133.68	718,488,549.71

การติดตามข้อมูลบริการที่ไม่ผ่านการตรวจสอบ (ติด C) และถูกปฏิเสธจ่าย (ติด Deny) ปีงบประมาณ 2565 - 2566

สถานการณ์ข้อมูลไม่ผ่านการตรวจสอบ (C) ข้อมูลจ่ายปี 2565 - 2566

สรุปข้อมูลไม่ผ่านการตรวจสอบ (C) ข้อมูลจ่ายปี 2565 - 2566

จังหวัด	สิทธิ					รวม
	UCS	OFC	SSS	LGO	Other	
สงขลา	8,401	2,020	1,034	235	87	11,777
สตูล	940	1,681	1,255	223	11	4,110
ตรัง	3,444	938	324	76	10	4,792
พัทลุง	2,850	860	639	532	31	4,912
ปัตตานี	6,218	2,098	1,002	151	53	9,522
ยะลา	4,096	6,435	1,331	255	236	12,353
นราธิวาส	2,798	1,784	370	162	66	5,180
รวม	28,747	15,816	5,955	1,634	494	52,646

โรงพยาบาล	UCS	OFC	SSS	LGO	Other	รวม
รพ.รามัน	1,011	2,165	199	97	7	3,479
รพ.บันนังสตา	518	1,049	880	73	25	2,545
รพ.สงขลานครินทร์	2,184	25	140	50	4	2,403
รพ.หาดใหญ่	1,978	88	111	9	17	2,203
รพ.โคกโพธิ์	1,533	50	424	6	3	2,016
รพ.ยะลา	470	1,343	123	23	21	1,980
รพ.ตรัง	1,479	88	170	23	3	1,763
รพ.สตูล	344	47	1,216	107	3	1,717
รพ.สายบุรี	726	811	41	62	7	1,647
รพ.ปัตตานี	1,041	268	306	5	22	1,642

ที่มา : <https://songkhla.nhso.go.th/mis/index.php>

ข้อมูลไม่ผ่านการตรวจสอบ(ติดC) ปี2565- 2566

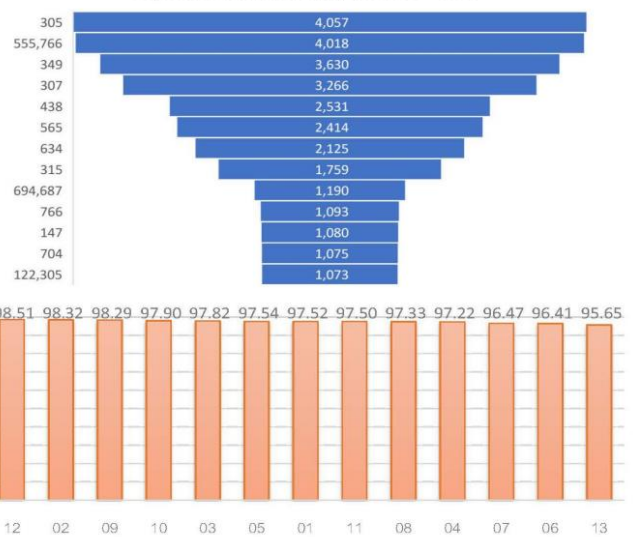

■ %เบิกจ่ายถูกต้องของหน่วยบริการ (ไม่รวม รพ.สต.)

สรุปผลการตรวจสอบเวชระเบียน Coding ภาพรวม ปี 2566

ระดับเขต



ระดับจังหวัด

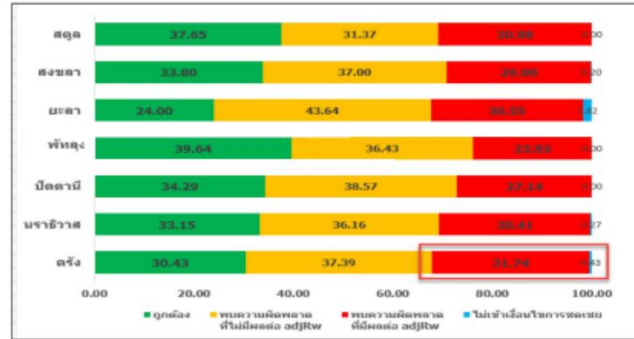

เปรียบเทียบภาพรวมประเภท เขต ปี 2565					
	ถูกต้อง	ผิดพลาดไม่มีผล adjrw.	ผิดพลาดที่มีผล adjrw.	ไม่พบเวชระเบียน	ไม่เข้าเงื่อนไข
ประเทศ	30.35	30.26	38.53	0.04	0.81
เขต	28.48	29.38	41.41	0.04	0.69

แหล่งข้อมูล: <http://www.doe.go.th> / <http://www.doe.go.th/audit> / <http://www.doe.go.th/audit> ณ พฤษภาคม 2566
ข้อมูลบางส่วนระบุระหว่างกระบวนการตรวจสอบ

การสั่งการและมอบหมายการดำเนินงาน :

- ขอให้ทุกโรงพยาบาลติดตามข้อมูลการติด C จากกลุ่มงานประกัน

มติที่ประชุม รับทราบ

วาระที่ ๔ เรื่องจากหน่วยงานภายนอก ศูนย์วิชาการ

๔.๑ รายงานผลการดำเนินงานควบคุมโรคไข้เลือดออก ตามมาตราการ ๓-๓-๑ พื้นที่ซีป่าจังหวัดสงขลา โดยศูนย์ควบคุมโรคติดต่อ นำโดยแมลงที่ ๑๒.๒ จังหวัดสงขลา สำนักงานป้องกันควบคุมโรคที่ ๑๒ จังหวัดสงขลา นำเสนอให้ที่ประชุมรับทราบ ดังนี้

การประเมินผลการควบคุมโรคไข้เลือดออกเชิงคุณภาพ (มาตรการ 3-3-1) ในพื้นที่ซีป่า พบผู้ป่วยไข้เลือดออก **Index case** และ **Second generation** อ.สะเดา จ.สงขลา

27 และ 30 มิถุนายน 2566
ศูนย์ควบคุมโรคติดต่อ นำโดยแมลงที่ 12.2 สงขลา
สคร.12 จังหวัดสงขลา



การประเมินผลการควบคุมโรคใช้เลือดออกเชิงคุณภาพ (มาตรการ 3-3-1)
พื้นที่ Second generation ชุมชนท่าพรุ 1 ต.สะเดา อ.สะเดา จ.สงขลา (วันที่ 27 มิ.ย. 66)

มาตรการ	Day 0 (3 ชั่วโมง)	Day 0 (3 ชั่วโมง)	Day 1 (1 วัน)
การประเมินผล	ทันเวลา	ทันเวลา แต่ไม่ได้สเปรย์กำจัดยุงในบ้านผู้ป่วย	ควบคุมโรคได้ทันเวลา แต่ไม่ครอบคลุมบ้านในรัศมี 100 เมตร พบค่า HI (66.67) CI (34.48) และพบบ้านว่าง/บ้านปิด/เจ้าของบ้านไม่อยู่ จำนวน 11 หลัง

หมายเหตุ สุ่มผู้ป่วย DF จำนวน 1 ราย อาชีพแม่ค้าออนไลน์ เพศหญิง อายุ 19 ปี เริ่มป่วยวันที่ 15 มิ.ย. 66 เข้ารับการรักษาวันที่ 19 มิ.ย. 66 แพทย์วินิจฉัยวันที่ 19 มิ.ย. 66

ปัญหาและอุปสรรคในการดำเนินงานควบคุมโรคของพื้นที่

1. บริบทของพื้นที่ชุมชนเมือง เช่น บ้านว่าง/บ้านปิด/เจ้าของบ้านไม่อยู่ ทำให้ไม่สามารถพ่นสารเคมีได้ครอบคลุมพื้นที่ในรัศมี 100 เมตร
2. วัสดุ อุปกรณ์ เช่น สเปรย์กระป๋อง ทรายกำจัดลูกน้ำ ของศูนย์สุขภาพชุมชนโรงพยาบาลสะเดา ไม่เพียงพอ เนื่องจากเพิ่งมาจัดงานควบคุมโรคร่วมกับเทศบาลเมืองสะเดา จำนวน 6 ชุมชน รวมทั้งชุมชนท่าพรุ 1 ได้ประมาณ 1 เดือน
3. สำรวจและกำจัดแหล่งเพาะพันธุ์ในบ้านผู้ป่วยและในรัศมี 100 เมตร ไม่ครอบคลุม ยังพบค่า HI CI สูง และสัปดาห์ที่ผ่านมาพบผู้ป่วยรายใหม่ 1 ราย อาศัยร่วมบ้านผู้ป่วย อาจทำให้เกิดการแพร่กระจายของโรค ถ้าไม่ได้รับการควบคุมโรคทันเวลาและมีประสิทธิภาพ

ข้อเสนอแนะ

1. เร่งดำเนินการพ่นสารเคมีเพื่อกำจัดยุงตัวเต็มวัย กำจัดและทำลายแหล่งเพาะพันธุ์ และให้สุขศึกษาแก่ประชาชนเพื่อเฝ้าระวังอาการสงสัยใช้เลือดออก
2. บริหารจัดการวัสดุ อุปกรณ์ป้องกันควบคุมโรค เช่น สเปรย์ฉีดยุง ทรายกำจัดลูกน้ำ ยาทากันยุง ให้เพียงพอ พร้อมใช้งาน
3. กรณีพบผู้ป่วยต่อเนื่อง ให้ดำเนินการพ่นสารเคมี กำจัดและทำลายแหล่งเพาะพันธุ์อย่างต่อเนื่องทุกสัปดาห์

การประเมินผลการควบคุมโรคใช้เลือดออกเชิงคุณภาพ (มาตรการ 3-3-1)
พื้นที่ Index case บ้านควนหลัด หมู่ที่ 9 ต.สำนักแก้ว อ.สะเดา จ.สงขลา (วันที่ 27 มิ.ย. 66)

มาตรการ	Day 0 (3 ชั่วโมง)	Day 0 (3 ชั่วโมง)	Day 1 (1 วัน)
การประเมินผล	ทันเวลา	ทันเวลา	ควบคุมโรคล่าช้า แต่ครอบคลุมบ้านในรัศมี 100 เมตร

หมายเหตุ สุ่มผู้ป่วย DF จำนวน 1 ราย นักเรียน เพศชาย อายุ 17 ปี เริ่มป่วยวันที่ 7 มิ.ย. 66 เข้ารับการรักษาวันที่ 12 มิ.ย. 66 แพทย์วินิจฉัยวันที่ 12 มิ.ย. 66

ปัญหาและอุปสรรคในการดำเนินงานควบคุมโรคของพื้นที่

1. ข้อจำกัดในทางปฏิบัติของทีมพ่นสารเคมี กรณีได้รับแจ้งพบผู้ป่วยตรงกับวันหยุดจะลงพื้นที่พ่นควบคุมโรคในวันถัดไป ทำให้การควบคุมโรคล่าช้า
2. ปัจจุบันทีมพ่นควบคุมโรค จะพ่นสารเคมี จำนวน 3 ครั้งต่อผู้ป่วย 1 ราย (Day 1, Day 3 และ Day 7) ในกรณีพบผู้ป่วยในพื้นที่หลายรายทำให้ควบคุมโรคไม่ทันเวลา

✓ **แนวทางการดำเนินงานของพื้นที่**

1. รพ.สต.หัวขู จ้างทีมพ่นสารเคมี รองรับการพ่นสารเคมีควบคุมโรค กรณีที่ได้รับแจ้งพบผู้ป่วยตรงกับวันหยุด
2. กรณีพบผู้ป่วยในวันปกติ อดบ.สำนักแก้ว จะดำเนินการพ่นสารเคมีควบคุมโรค Day 1 และ Day 7 ให้ทันเวลา ครอบคลุมและมีคุณภาพมากขึ้น

การประเมินผลการควบคุมโรคใช้เลือดออกเชิงคุณภาพ (มาตรการ 3-3-1)
พื้นที่ **Second generation** ซอยรุ่งรัตน์ และบ้านไทย-จังหวัง Index case หมู่ที่ 2 ต.สำนักขาม อ.สะเดา จ.สงขลา
(วันที่ 30 มิ.ย. 66)

มาตรการ	Day 0 (3 ชั่วโมง)	Day 0 (3 ชั่วโมง)	Day 1 (1 วัน)
การประเมินผล	ล่าช้า 1 ราย เนื่องจากผู้ป่วย เข้ารับการรักษา รพ.เอกชน	ทันเวลา 2 ราย	ควบคุมโรคล่าช้า 1 ราย เนื่องจาก ผันตก พันธ์สารเคมีไม่ได้ และพบบ้านว่าง/บ้านปิด/เจ้าของบ้านไม่อยู่ จำนวน 13 หลัง

หมายเหตุ รายที่ 1 ผู้ป่วย DF นักเรียน เพศหญิง อายุ 7 ปี เริ่มป่วยวันที่ 16 มิ.ย. 66 เข้ารับการรักษาวันที่ 19 มิ.ย. 66 แพทย์วินิจฉัยวันที่ 21 มิ.ย. 66
รายที่ 2 ผู้ป่วย DF อาชีพค้าขาย เพศชาย อายุ 37 ปี เริ่มป่วยวันที่ 4 มิ.ย. 66 เข้ารับการรักษา(รพ.เอกชน) วันที่ 11 มิ.ย. 66 แพทย์วินิจฉัยวันที่ 11 มิ.ย. 66

ปัญหาและอุปสรรคในการดำเนินงานควบคุมโรคของพื้นที่

1. บริบทของพื้นที่ทำให้ไม่สามารถควบคุมโรคได้อย่างมีประสิทธิภาพ เช่น บ้านปิด บ้านว่าง ร้านค้า ร้านจำหน่ายอาหาร หอพัก/โรงแรม/อพาร์ทเมนท์
2. ทีมพันธ์สารเคมีของเทศบาลตำบลสำนักขาม มีภาระงานอื่น ๆ ที่ต้องรับผิดชอบ ทำให้กรณีที่พบผู้ป่วยจำนวนหลายรายไม่สามารถควบคุมโรค
ได้ทันเวลา

✓ **แนวทางการดำเนินงานของพื้นที่**

รพ.สต.ศรีประชาเขต จ้างทีมพันธ์สารเคมี เพื่อดำเนินการควบคุมโรคตามมาตรการและทันเวลา

ต.สะเดา



ต.สำนักเต๊ว



ต.สำนักขาม



กรมควบคุมโรค สนับสนุน

➤ ชุดตรวจ NS1 จำนวน 1,600 ชิ้น

สสจ. สามารถรับได้ที่ ศตม.12.2 สงขลา
ติดต่อขอรับ ที่คุณ ไกรสร อินทรกุล

การวางแผนการดำเนินงานควบคุมโรคพื้นที่อำเภอสะเดา จังหวัดสงขลา

- ศตม.12.2 สงขลา จะจัดประชุมร่วมกับเครือข่าย (สสอ. รพ.สต,เทศบาล, อบต, ในพื้นที่อำเภอสะเดา เพื่อร่วมวางแผนการดำเนินงานควบคุมโรคไข้เลือดออกร่วมกัน (แผนประชุม 6 ก.ค 66)
- แผนควบคุมโรค (11-14 ก.ค 66) ดำเนินการควบคุมโรคไข้เลือดออก พื้นที่ที่ไม่สามารถควบคุมโรคได้
 - ❖ พันเคมีควบคุมยุงตัวเต็มวัย ดิครดยนต์
 - ❖ สํารวจ ทำลายแหล่งพันธุ์ลูกน้ำยุงลาย
 - ❖ ประเมินพื้นที่โดยใช้กับดักไข่ยุงลิโอแทป เพื่อประเมินเชิงพื้นที่

การสั่งการและมอบหมายการดำเนินงาน :

- มอบหมายให้กลุ่มงานควบคุมโรค ดำเนินจัดการเบิกชุดตรวจ NS๑ ที่ศตม.๑๒.๒ สงขลา มติที่ประชุม รับทราบ

ระเบียบวาระที่ ๕ เรื่องเพื่อพิจารณา
- ไม่มีวาระนำเข้าที่ประชุม -

ระเบียบวาระที่ ๖ เรื่องจากผู้บริหารสำนักงานสาธารณสุขจังหวัดสงขลา

๖.๑ การขับเคลื่อนการดำเนินงานการส่งเสริมการอนุรักษ์พลังงานและใช้พลังงานทดแทน โดย นพ.ศุภโชค
ก่อวิวัฒน์สกุล นายแพทย์เชี่ยวชาญ (ด้านเวชกรรมป้องกัน) คนที่ ๒ ดังนี้



การประชุมคณะทำงานขับเคลื่อนการดำเนินงานการส่งเสริม
การอนุรักษ์พลังงานและใช้พลังงานทดแทน
ในหน่วยงานสังกัดสำนักงานปลัดกระทรวงสาธารณสุข
ครั้งที่ 3/2566



ในวันที่ 28 มิถุนายน 2566
ณ ห้องประชุม 1 ชั้น 6
กองบริหารการสาธารณสุข

“องค์กรนวัตกรรมสมรรถนะสูง เพื่อระบบบริการสุขภาพ ที่มีคุณภาพทันสมัยและเป็นสากล”



1.1 นโยบายการอนุรักษ์พลังงานและการใช้พลังงานทดแทน
สำนักงานปลัดกระทรวงสาธารณสุข
โครงการ GREEN ENERGY
สำนักงานปลัดกระทรวงสาธารณสุข



“องค์กรนวัตกรรมสมรรถนะสูง เพื่อระบบบริการสุขภาพ ที่มีคุณภาพทันสมัยและเป็นสากล”



การประชุมสุดยอดผู้นำภายใต้เป้าหมายข้อตกลงปารีส (Paris Agreement) ประเทศไทยได้ตั้งเป้าหมายลดการปล่อยก๊าซเรือนกระจกจลจร้อยละ 20 - 25 ภายในปี ค.ศ. 2030



แผนยุทธศาสตร์ชาติ 20 ปี (พ.ศ. 2561 - 2580)
ยุทธศาสตร์ที่ 5 ด้านการสร้างการเติบโตบนคุณภาพชีวิตที่เป็นมิตรต่อสิ่งแวดล้อม



ลดการใช้พลังงานในหน่วยงานภาครัฐ ตามมติคณะรัฐมนตรี เมื่อวันที่ 22 มีนาคม 2565



ปีงบประมาณ พ.ศ. 2566 ทุกหน่วยงานในสังกัดสำนักงานปลัดกระทรวงสาธารณสุข มีการติดตั้ง ระบบผลิตไฟฟ้าพลังงานแสงอาทิตย์
เป้าหมาย : ลดค่าสาธารณูปโภค (ค่าไฟฟ้า) ร้อยละ 20 และลดการปล่อย CO₂ 124,093.80 ตัน CO₂/ปี



ปีงบประมาณ พ.ศ. 2567 - 2568 ลดการใช้พลังงานจากเชื้อเพลิงฟอสซิล อาทิ ลดการใช้ไฟฟ้า การใช้งานพาหนะพลังงานไฟฟ้า การใช้อุปกรณ์ประหยัดพลังงาน อาคารอนุรักษ์พลังงาน การเพิ่มพื้นที่สีเขียว (เพื่อดูดซับมลพิษและเพิ่ม O₂) การจัดการมูลฝอยและน้ำเสีย รวมทั้งการเพิ่มศักยภาพการให้บริการเพื่อลดการเดินทางมายังหน่วยบริการ
เป้าหมาย : ลดการใช้พลังงาน ร้อยละ 20 และลดการปล่อย CO₂ ออกสู่ชั้นบรรยากาศ

จากผลการวิจัยของ HITAP ปี พ.ศ. 2562 - 2564 พบว่า โรงพยาบาลในประเทศไทยมีการปล่อยก๊าซเรือนกระจกร้อยละ 10 ของการปล่อยก๊าซเรือนกระจกทั่วประเทศ การปล่อยก๊าซเรือนกระจกต่อการให้บริการผู้ป่วย 1 คน พบว่า รพศ./รพท. ปล่อยก๊าซเรือนกระจกเป็น 8 เท่าของ รพช. และ รพช. ปล่อยก๊าซเรือนกระจก 3 เท่าของ รพ.สต. ที่มา : <https://www.hitap.net/documents/186099>

GREEN ENERGY
สำนักงาน
ปลัดกระทรวงสาธารณสุข

1. การติดตั้งระบบผลิตไฟฟ้าพลังงานแสงอาทิตย์
2. การปรับเปลี่ยนอุปกรณ์เพื่อการประหยัดพลังงาน
3. ยานพาหนะพลังงานไฟฟ้า
4. อาคารเพื่อการอนุรักษ์พลังงาน
5. การเพิ่มพื้นที่สีเขียว (การปลูกต้นไม้, การจัดสวน)
6. เพิ่มศักยภาพการให้บริการ (ลดการเดินทาง, โกล์บ้าน)
7. การจัดการมูลฝอย, น้ำเสีย 3 R : Reduce Reuse Recycle
8. การประกาศนโยบาย และการรณรงค์



3. เรื่องแจ้งให้ทราบ

3.1 การขับเคลื่อนนโยบายการอนุรักษ์พลังงานและการใช้พลังงานทดแทน สำนักงานปลัดกระทรวงสาธารณสุข



“องค์กรนวัตกรรมสมรรถนะสูง เพื่อระบบบริการสุขภาพ ที่มีคุณภาพทันสมัยและเป็นสากล”



3.1.1 การติดตั้งระบบผลิตไฟฟ้าพลังงานแสงอาทิตย์ (Solar cell)

เป้าหมาย **ทุกหน่วยงาน** ในสังกัดมีการติดตั้งระบบผลิตไฟฟ้าพลังงานแสงอาทิตย์ ในปี 2566 ลดการปล่อย CO₂ 124,093.80 tonCO₂/ปี

ผลการดำเนินงาน ธ.ค. - 22 มิ.ย. 66

ติดตั้งแล้วแล้ว 322 แห่ง	
ผลประโยชน์ที่ได้รับ	
1. ขนาดกำลังการผลิตรวม	39,118.03 kW
2. กำลังการผลิตได้ต่อปี	57,112,323 kWh
3. ค่าไฟฟ้าที่ผลิตได้	247,296,362.05 บาท/ปี
4. ปริมาณ CO ₂ ลดได้	27,773 tonCO ₂ /ปี
อยู่ระหว่างดำเนินการ 1,592 แห่ง	
แหล่งงบประมาณดำเนินการ	
1. การไฟฟ้าฝ่ายจำหน่าย	159 แห่ง
2. สำนักงาน กกพ.	227 แห่ง (กกพ.อนุมัติแล้ว 68 แห่ง อยู่ในกระบวนการจัดซื้อจัดจ้าง)
3. เงินบำรุง	942 แห่ง (เริ่มจัดซื้อจัดจ้าง 282 แห่ง)
4. อื่นๆ	205 แห่ง*



- ภูมิภาค
- ดำเนินการจัดซื้อจัดจ้างและติดตั้งระบบผลิตไฟฟ้าพลังงานแสงอาทิตย์
 - รายงานผลการดำเนินงาน ผ่าน Mr./Ms. GREEN ENERGY, เขตสุขภาพ ทุก 2 สัปดาห์ ตามระบบรายงานที่กำหนด
 - งบประมาณ กกพ. รายงานผลการดำเนินงานผ่านโปรแกรมติดตามงบประมาณ



3.1.2 การปรับเปลี่ยนอุปกรณ์เพื่อประหยัดพลังงาน

เป้าหมาย มีการใช้พลังงานอย่างมีประสิทธิภาพ **การใช้พลังงานลดลงร้อยละ 20**



- เปลี่ยนหลอดไฟเป็นหลอด LED
- เปลี่ยนแอร์ใหม่ให้เหมาะสมกับพื้นที่การใช้งาน
 - แอร์ split type ให้มีสัญลักษณ์เบอร์ 5+3 ดาว, และมีประสิทธิภาพสูง
 - แอร์ chiller type สำหรับอาคารสำนักงาน/ห้องประชุมขนาดใหญ่ที่มี split type จำนวนมาก
- มีระบบบำรุงรักษาแอร์เก่า (อายุการใช้งาน 10 - 15ปี)
- อุปกรณ์คอมพิวเตอร์ : เปลี่ยน PC เป็น Note Book
- อุปกรณ์อื่นๆ เช่น การเปลี่ยนกระติกน้ำร้อนเป็นกาต้มน้ำร้อน/หม้อน้ำร้อน, การใช้หม้อแปลงที่มีประสิทธิภาพสูง/แบบประหยัดพลังงาน, เครื่องทำน้ำเย็นที่มีประสิทธิภาพสูง เป็นต้น





3.1.3 การใช้ยานพาหนะพลังงานไฟฟ้า (EV)

เป้าหมาย มี spec รถไฟฟ้าภายในปี 2567 และมีการจัดซื้อจัดจ้างด้วยเงินนอกงบประมาณ(เงินบำรุง,เงินบริจาค) ในปี 2567 - 2568

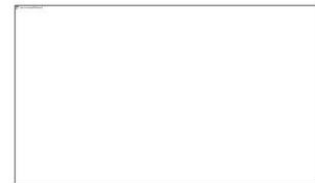
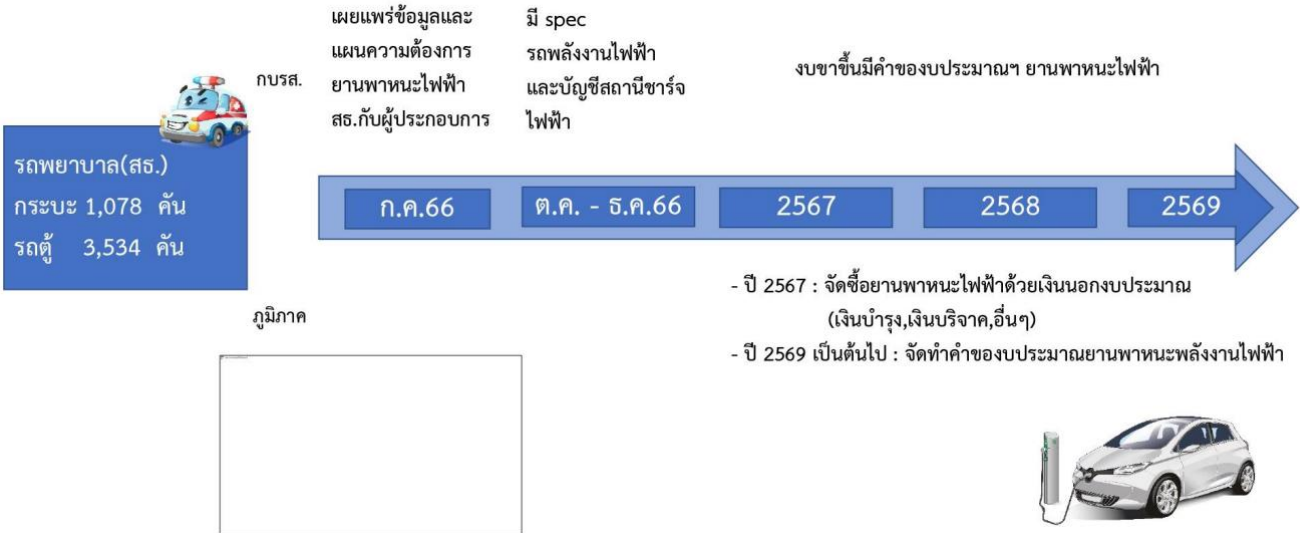

3.1.4 อาคารเพื่อการอนุรักษ์พลังงาน (Building Energy code)

เป้าหมาย : สธ. มีแบบแปลนและการใช้อาคารอนุรักษ์พลังงาน





3.1.5 การเพิ่มพื้นที่สีเขียวในโรงพยาบาล

เป้าหมาย มีพื้นที่สีเขียวเพิ่มขึ้น 25 % ของพื้นที่ว่างตามเกณฑ์ GREEN and CLEAN Hospital

- คณะกรรมการจัดทำแนวทาง ประกอบด้วย กองแบบแผน กรมอนามัย ประธานชมรม รพศ/รพท./รพช. มหาวิทยาลัย และหน่วยงานที่เกี่ยวข้อง
- ออกแบบการปลูกต้นไม้ให้สอดคล้อง กับลักษณะภูมิประเทศ ภูมิอากาศ ที่สำคัญต้องไม่กระทบต่อโครงสร้างอาคาร และอยู่ภายใต้กฎหมายระเบียบ มาตรฐาน เกณฑ์และแนวทางที่เกี่ยวข้อง
- รูปแบบและแนวทางการปลูกต้นไม้ การจัดสวนเพื่อการเยียวยา/บำบัดรักษา และ การจัดสวนทั่วไป : การจัดสวนภายในและภายนอกอาคาร



3.1.6 เพิ่มศักยภาพการให้บริการ (ลดการเดินทางและเพิ่มขีดความสามารถบริการใกล้บ้าน)

- เป้าหมาย**
1. ลดจำนวนผู้ป่วยที่ไปรับบริการแผนกผู้ป่วยนอกของโรงพยาบาลศูนย์ โรงพยาบาลทั่วไป
 2. ลดความแออัดของโรงพยาบาล เกิดผลได้ทางเศรษฐกิจ จากต้นทุนสถานพยาบาล ผู้ป่วยและญาติ
 3. ลดจำนวนก๊าซเรือนกระจกที่เกิดจากการให้บริการของรัฐ

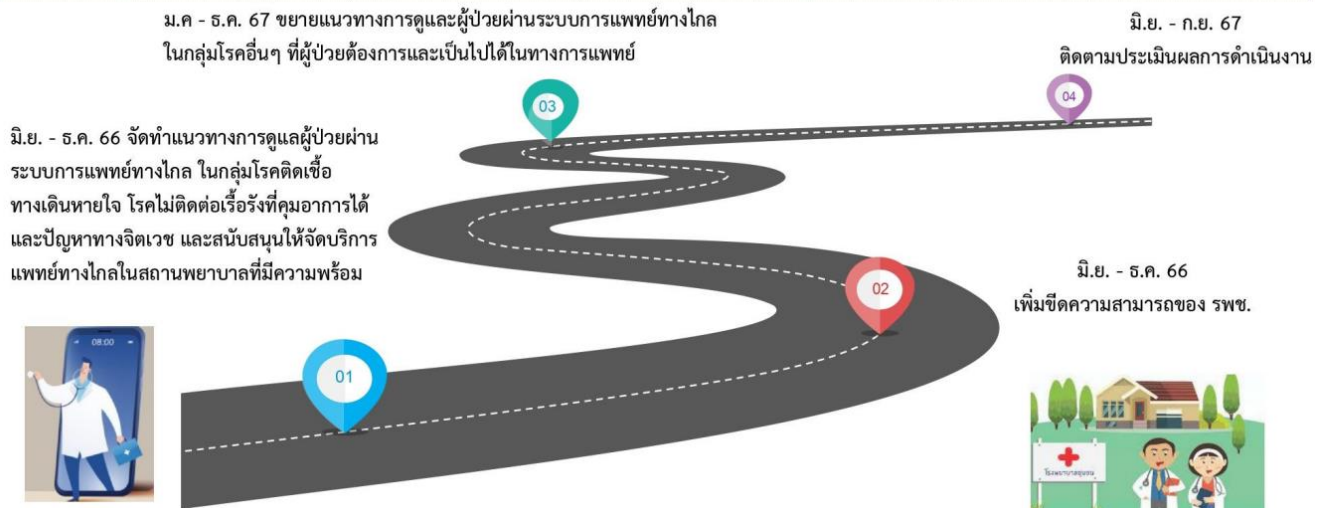



3.1.7 การจัดการมูลฝอยและน้ำเสีย 3R : Reduce Reuse Recycle

เป้าหมาย : น้ำเสีย : นำน้ำทิ้งหลังการบำบัดน้ำเสียมาใช้ประโยชน์
 มูลฝอย : สามารถลดปริมาณมูลฝอยที่ต้องทำลาย ร้อยละ 15 ในปี 2567
 : ลดมูลฝอยที่ต้องทำลาย ลดการทิ้งมูลฝอยที่ Reuse ได้ เพิ่มปริมาณมูลฝอย Recycle



3.1.8 การประกาศนโยบายและรณรงค์โครงการ GREEN ENERGY สำนักงานปลัดกระทรวงสาธารณสุข

เป้าหมาย : มีการติดตั้งระบบผลิตไฟฟ้าพลังงานแสงอาทิตย์ และใช้พลังงานอย่างมีประสิทธิภาพ
 ลดการใช้พลังงานร้อยละ 20 และมีพื้นที่สีเขียวเพิ่มขึ้น



- ประกาศนโยบาย
- ประกวดสัญลักษณ์ Green Energy
- รณรงค์กิจกรรมการอนุรักษ์พลังงาน
- จัดทำข้อเสนอเชิงนโยบาย
- กำหนดรูปแบบกิจกรรม
- รณรงค์ 3R
- จัดกิจกรรมวันต้นไม้แห่งชาติ (22 พฤษภาคม 2567)
- คัดเลือกผลงานเด่น การมอบรางวัล



<- ขับเคลื่อนการดำเนินงานให้สอดคล้องกับนโยบาย GREEN ENERGY->

คัดเลือกผลงานเด่น
ระดับจังหวัด



ตัวอย่างผลการดำเนินงานโรงพยาบาลทั่วไป

โรงพยาบาลสมุทรปราการ
 “โรงพยาบาลตติยภูมิชั้นนำของกระทรวงสาธารณสุข
 ที่มีภูมิสถาปัตยกรรมที่เอื้อต่อสุขภาพ”
 SIGHT - VISION
 นายแพทย์ สมชาย ชื่นชื่น
 ผู้อำนวยการโรงพยาบาลสมุทรปราการ

สำนักงานสาธารณสุขจังหวัดสมุทรปราการ เขตสุขภาพที่ 6

กำลังการผลิตที่ติดตั้งขนาด 230 กิโลวัตต์

งบประมาณ 7,730,000 บาท

ค่าไฟฟ้าที่ประหยัดได้ 4,151,796 บาท

ระยะเวลาคืนทุน 5.2 ปี

ปริมาณ CO₂e ที่ลดได้ 456.60 ton CO₂

หมายเหตุ : ติดตั้งปี 2563 ใช้งาน ณ วันที่ 19 เมษายน 2566

ดร.นพ. สมเกียรติ ชูบุญธรรม
 ผู้อำนวยการโรงพยาบาลสมเด็จพระปิยะติลาฯ เขตสุขภาพที่ 17

สำนักงานสาธารณสุขจังหวัดสุพรรณบุรี เขตสุขภาพที่ 5
 กำลังการผลิตที่ติดตั้งขนาด 115 กิโลวัตต์

งบประมาณ 4,746,000 บาท

ค่าไฟฟ้าที่ประหยัดได้ 2,554,280 บาท

ระยะเวลาคืนทุน 6.6 ปี

ปริมาณ CO₂e ที่ลดได้ 282.38 ton CO₂

หมายเหตุ : ติดตั้งปี 2562 ใช้งาน ณ วันที่ 20 เมษายน 2566

โรงพยาบาลอุทัยธานี
 Uthaithani Hospital

นายแพทย์ สมชาย ชื่นชื่น
 ผู้อำนวยการโรงพยาบาลอุทัยธานี

สำนักงานสาธารณสุขจังหวัดอุทัยธานี เขตสุขภาพที่ 3
 กำลังการผลิตที่ติดตั้งขนาด 250 กิโลวัตต์

งบประมาณ 10,500,000 บาท

ค่าไฟฟ้าที่ประหยัดได้ 4,689,349 บาท

ระยะเวลาคืนทุน 6.5 ปี

ปริมาณ CO₂e ที่ลดได้ 526.18 ton CO₂

หมายเหตุ : ติดตั้งปี 2562 ใช้งาน ณ วันที่ 20 เมษายน 2566

สำนักงานสาธารณสุขจังหวัดตาก เขตสุขภาพที่ 2
 วิสัยทัศน์
 มีโรงพยาบาลชุมชนคุณภาพสูงพร้อมได้บริการขององค์กรเครือข่ายที่มี
 มนุษย์สาธารณสุขมีจิตอาสาเพื่อประชาชน ชุมชนมีความปลอดภัยสุขภาพ

กำลังการผลิตที่ติดตั้งขนาด 137 กิโลวัตต์

งบประมาณ 3,400,000 บาท

ค่าไฟฟ้าที่ประหยัดได้ 2,246,183 บาท

ระยะเวลาคืนทุน 4 ปี

ปริมาณ CO₂e ที่ลดได้ 254.66 ton CO₂

หมายเหตุ : ติดตั้งปี 2562 ใช้งาน ณ วันที่ 20 เมษายน 2566

โรงพยาบาลสามชุก
 สำนักงานสาธารณสุขจังหวัดสุพรรณบุรี
 เขตสุขภาพที่ 5

นางสาวสุวิมล ธีระวงศ์
 ผู้อำนวยการโรงพยาบาลสามชุก

กำลังการผลิตที่ติดตั้งขนาด 133 กิโลวัตต์

งบประมาณ 1,190,000 บาท

ค่าไฟฟ้าที่ประหยัดได้ 1,175,141.77 บาท

ระยะเวลาคืนทุน 5.7 ปี

ปริมาณ CO₂e ที่ลดได้ 191.71 ton CO₂

หมายเหตุ : ติดตั้งปี 2562 ใช้งาน ณ วันที่ 20 เมษายน 2566

ตัวอย่างผลการดำเนินงานโรงพยาบาลชุมชน

โรงพยาบาลกุแก้ว
 สำนักงานสาธารณสุขจังหวัดอุดรธานี เขตสุขภาพที่ 8

นายแพทย์ วิวัฒน์ วัฒนพงษ์
 ผู้อำนวยการโรงพยาบาลกุแก้ว

กำลังการผลิตที่ติดตั้งขนาด 1.10 กิโลวัตต์

งบประมาณ 2,880,000 บาท

ค่าไฟฟ้าที่ประหยัดได้ 859,080 บาท

ระยะเวลาคืนทุน 6.7 ปี

ปริมาณ CO₂e ที่ลดได้ 94.45 ton CO₂

หมายเหตุ : ติดตั้งปี 2562 ใช้งาน ณ วันที่ 20 เมษายน 2566

โรงพยาบาลขามเฒ่า
 สำนักงานสาธารณสุขจังหวัดบุรีรัมย์
 เขตสุขภาพที่ 9

นายแพทย์ ศิวา ธีระธานี
 นายแพทย์ชำนาญการพิเศษ
 ผู้อำนวยการโรงพยาบาลขามเฒ่า

กำลังการผลิตที่ติดตั้งขนาด 40 กิโลวัตต์

งบประมาณ 1,678,000 บาท

ค่าไฟฟ้าที่ประหยัดได้ 732,528 บาท

ระยะเวลาคืนทุน 6.5 ปี

ปริมาณ CO₂e ที่ลดได้ 84.19 ton CO₂

หมายเหตุ : ติดตั้งปี 2562 ใช้งาน ณ วันที่ 20 เมษายน 2566



3.2 คำสั่งแต่งตั้งคณะกรรมการผู้รับผิดชอบงานระดับจังหวัด (Mr./Ms. Green Energy)



องค์ประกอบ

1. รองปลัดกระทรวงสาธารณสุข (นายแพทย์ณรงค์ อภิกุลวณิช) เป็นที่ปรึกษา
2. นายแพทย์กรฤช ลิ้มสมมุติ ผู้อำนวยการกองบริหารการสาธารณสุข เป็นประธาน
3. Mr./Ms. Green Energy ประจำจังหวัด เป็นกรรมการ
4. นายแพทย์ปฏิวัติ วงศ์งาม รองผู้อำนวยการกองบริหารการสาธารณสุข เป็นกรรมการและเลขานุการ

หน้าที่และอำนาจ

1. กำกับติดตามและขับเคลื่อนการดำเนินงานโครงการ Green Energy ระดับจังหวัด
 - 1.1 การติดตั้งระบบผลิตไฟฟ้าพลังงานแสงอาทิตย์
 - 1.2 การปรับเปลี่ยนอุปกรณ์เพื่อประหยัดพลังงาน
 - 1.3 การใช้รถพลังงานไฟฟ้า
 - 1.4 อาคารเพื่อการอนุรักษ์พลังงาน (Building Energy code)
 - 1.5 การเพิ่มพื้นที่สีเขียวในโรงพยาบาล
 - 1.6 การประกาศนโยบายและการรณรงค์โครงการ Green Energy สำนักงาน
2. รายงานผลการดำเนินงานโครงการ Green Energy ระดับจังหวัด
3. แต่งตั้งคณะอนุกรรมการและคณะทำงานตามความเหมาะสม
4. ปฏิบัติหน้าที่อื่นๆ ตามที่ได้รับมอบหมาย

“องค์กรนวัตกรรมสมรรถนะสูง เพื่อระบบบริการสุขภาพ ที่มีคุณภาพทันสมัยและเป็นสากล”



3.3 รายชื่อหน่วยงานที่ยื่นข้อเสนอโครงการ กพ. ระยะที่ 2

1.3.1 รายชื่อหน่วยงานที่ยื่นข้อเสนอโครงการ กพ. ระยะที่ 2 ครั้งที่ 1 จำนวน 77 แห่ง



1.3.2 รายชื่อหน่วยงานที่ยื่นข้อเสนอโครงการ กพ. ระยะที่ 2 ครั้งที่ 2 จำนวน 79 แห่ง (เดิม 82 แห่ง)



* หมายเหตุ : มีหน่วยงานที่ขอยกเลิกสมัครเข้าร่วมโครงการ 3 แห่ง คือ รพ.แม่ใจ, รพ.ปากเกร็ด และ รพ.สมุทรปราการ

“องค์กรนวัตกรรมสมรรถนะสูง เพื่อระบบบริการสุขภาพ ที่มีคุณภาพทันสมัยและเป็นสากล”



3.4 การเตรียมความพร้อม ของโรงพยาบาลที่ยื่นข้อเสนอโครงการต่อสำนักงาน กพพ. ระยะที่ 2

- 1 เตรียมความพร้อมของโครงสร้างหลังคาอาคาร ที่จะติดตั้งระบบฯ
- 2 เตรียมกระบวนการจัดซื้อจัดจ้าง
 - จัดทำ (ร่าง) แต่งตั้งคณะกรรมการกำหนดคุณลักษณะเฉพาะ (TOR)
 - จัดทำ (ร่าง) แต่งตั้งคณะกรรมการพิจารณาผล
 - จัดทำ (ร่าง) แต่งตั้งคณะกรรมการตรวจรับ
- 3 จัดทำ (ร่าง) TOR

“องค์กรนวัตกรรมสมรรถนะสูง เพื่อระบบบริการสุขภาพ ที่มีคุณภาพทันสมัยและเป็นสากล”



4. เรื่องเสนอที่ประชุมเพื่อพิจารณา

ติดตามการดำเนินงานติดตั้งระบบผลิตไฟฟ้าพลังงานแสงอาทิตย์
โดยหน่วยงานสังกัดสำนักงานปลัดกระทรวงสาธารณสุข



“องค์กรนวัตกรรมสมรรถนะสูง เพื่อระบบบริการสุขภาพ ที่มีคุณภาพทันสมัยและเป็นสากล”



ความก้าวหน้าการดำเนินงานติดตั้งระบบผลิตไฟฟ้าพลังงานแสงอาทิตย์

เขตสุขภาพ	หน่วยงานทั้งหมด (แห่ง)	ติดตั้งแล้ว (แห่ง) 2/06/66	ติดตั้งแล้ว (แห่ง) 22/06/66	ระหว่างการค้าเนินการจัดซื้อจัดจ้าง(แห่ง) 2/06/66	ระหว่างการค้าเนินการจัดซื้อจัดจ้าง (แห่ง) 22/06/66	ยังไม่ดำเนินการจัดซื้อจัดจ้าง (แห่ง) 2/06/66	ยังไม่ดำเนินการจัดซื้อจัดจ้าง (แห่ง) 22/06/66	หมายเหตุ
1	214	20	20	7	51	187	143	มีข้อจำกัดเรื่องพื้นที่ติดตั้ง 2 แห่ง
2	99	23	22	26	26	50	51	
3	113	11	15	23	23	79	75	
4	150	23	23	5	5	122	122	
5	137	11	14	5	11	121	112	มีข้อจำกัดเรื่องพื้นที่ติดตั้ง 1 แห่ง
6	150	22	22	6	6	122	122	
7	158	13	16	17	17	128	125	
8	182	43	43	17	20	122	119	
9	181	19	59	15	15	147	107	
10	146	41	48	44	79	61	19	
11	163	21	24	15	16	127	123	
12	162	16	16	12	13	134	133	มีข้อจำกัดเรื่องพื้นที่ติดตั้ง 1 แห่ง
ภาพรวม	1,855	263	322	192	282	1,400	1,251	4

ข้อมูล ณ วันที่ 22 มิถุนายน 2566

“องค์กรนวัตกรรมสมรรถนะสูง เพื่อระบบบริการสุขภาพ ที่มีคุณภาพทันสมัยและเป็นสากล”

ข้อสังเกต/ข้อเสนอแนะ/เร่งรัด

ทบทวนขนาดการติดตั้งให้เหมาะสมกับการใช้งาน เน้นให้เป็นการค้าเนินการครั้งเดียวคุ้มค่า เสนอขนาดการติดตั้ง

สศอ. 5 หรือ 10 kW
สสจ. 50 kW
รพช. 100 - 200 kW
รพท. 500 kW
รพศ. 1,000 kW

โรงพยาบาลที่มีเงินบำรุงไม่เพียงพอ ให้พิจารณาวิธีการ MOA ร่วมกับการไฟฟ้า

หน่วยบริหารที่ขอสนับสนุนงบประมาณจากแม่ข่ายสามารถดำเนินการติดตั้งได้เลย เนื่องจากงบประมาณที่จัดสรรให้เป็นคนละประเภท

การแต่งตั้งคณะกรรมการกำหนด TOR/คณะกรรมการตรวจรับ สามารถพิจารณาแต่งตั้งหน่วยงานมหาวิทยาลัยวิทยาลัยในพื้นที่ได้

เร่งรัดการแผนการค้าเนินงานให้ซื้อจัดจ้างภายในเดือนกันยายน 2566 หากไม่สามารถติดตั้งแล้วเสร็จขอให้ลงนามภายในเดือนกันยายน 2566 และติดตั้งให้แล้วเสร็จภายในเดือนธันวาคม 2566



รายงานสถานการณ์การติดตั้งระบบผลิตไฟฟ้าพลังงานแสงอาทิตย์ ในหน่วยงานสังกัดสำนักงานปลัดกระทรวงสาธารณสุข จังหวัดสงขลา



โดย นายแพทย์ศุภโชค ก่อวิวัฒน์สกุล
ตำแหน่ง นายแพทย์เชี่ยวชาญ (ด้านเวชกรรมป้องกัน)
Mr. GREEN ENERGY จังหวัดสงขลา

หน่วยงานที่ติดตั้งระบบผลิตไฟฟ้าพลังงานแสงอาทิตย์แล้ว

ติดตั้งแล้ว 9 หน่วยงาน ขนาดกำลังการติดตั้งประมาณ 695 กิโลวัตต์	
หน่วยงาน	ขนาดที่ติดตั้ง (kW)
โรงพยาบาลสมเด็จพระบรมราชินีนาถ ณ อำเภอนาทวี	133 kW
โรงพยาบาลคลองหอยโข่ง	75 kW
โรงพยาบาลจะนะ	72 kW
โรงพยาบาลปาดังเบซาร์	50 kW
โรงพยาบาลสิงหิงพระ	40 kW
โรงพยาบาลเทพา	300 kW
สำนักงานสาธารณสุขอำเภอสะเดา	10 kW
สำนักงานสาธารณสุขอำเภอสบไย้อย	10 kW
สำนักงานสาธารณสุขอำเภอหาดใหญ่	5 kW





โรงพยาบาลปาดังเบซาร์ สำนักงานสาธารณสุขจังหวัดสงขลา



นายศุภโชค ก่อวิวัฒน์สกุล
ผอ.โรงพยาบาลปาดังเบซาร์
คณะเจ้าหน้าที่โรงพยาบาล

- กำลังการผลิต 50 กิโลวัตต์
- งบประมาณในการติดตั้ง 1,930,000 บาท
- ช่วยประหยัดค่าไฟฟ้า 767,599 บาท
- ระยะเวลาคืนทุน 6 ปี
- ปริมาณ CO2e ที่ลดได้ 125 ton CO2



หมายเหตุ ติดตั้งระบบ เดือน มี.ค. 2563 บัญเลข 27 เม.ย. 66



โรงพยาบาลสภิงพระ สำนักงานสาธารณสุขจังหวัดสงขลา



นพ.นครินทร์ ฉินตระกูลประดับ
ผู้อำนวยการโรงพยาบาลสภิงพระ

- กำลังการผลิต 40 กิโลวัตต์
- งบประมาณในการติดตั้ง 1,583,000 บาท
- ช่วยประหยัดค่าไฟ 277,816 บาท
- ระยะเวลาคืนทุน 6 ปี
- ปริมาณ CO2e ที่ลดได้ 125 ton CO2



ฉบับที่ 67 วันที่ 14 กุมภาพันธ์ 2562 SOMDEJPRABBOROMRACHINEENART NATAWEE HOSPITAL

พลังงานสะอาด
ณ รพ.สมเด็จพระบรมราชินีนาถ ณ อ.นาทวี

มีกำลังการผลิตไฟฟ้า ที่ติดตั้ง
แผงขนาด 133.6 กิโลวัตต์
ใช้ประมาณ 4,746,000 บาท
ค่าไฟฟ้าที่ประหยัดได้ 1,901,680 บาท
ระยะเวลาการคืนทุน 5.4 ปี
ปริมาณ Co2e ที่ลดได้คือ 262.75 ton CO2

www.facebook.com/โรงพยาบาลนาทวี ฝ่ายศัลยกรรมประสาท-ประสาทสัมผัส โรงพยาบาลสมเด็จพระบรมราชินีนาถ โทร 074-373080-9 ต่อ 131

รายงานความก้าวหน้าการติดตั้งระบบผลิตไฟฟ้าพลังงานแสงอาทิตย์
โดย Mr. GREEN ENERGY จังหวัดสงขลา

ประเภท	ยังไม่เริ่มดำเนินการ	อยู่ระหว่างดำเนินการ		ติดตั้งแล้วเสร็จ	รวม
		ดำเนินการบางส่วน (สมัครเข้าร่วมโครงการ/สำรวจประเมินพื้นที่/แต่งตั้ง กก. SPEC ราคากลาง)	อยู่ระหว่างกระบวนการทางพัสดุ		
หน่วยงานที่ติดตั้งแล้ว				5	5
หน่วยงานที่ติดตั้งเพิ่ม	1	3	-	-	4
หน่วยงานที่ติดตั้งใหม่	14	8	3	4	29
รพ.	3	6	2	1	12
หน่วยบริหาร	11	2	1	3	17

รายงานความก้าวหน้าการติดตั้งระบบผลิตไฟฟ้าพลังงานแสงอาทิตย์
โดย Mr. GREEN ENERGY จังหวัดสงขลา

ประเภท	ดำเนินการบางส่วน (สมัครเข้าร่วมโครงการ/สำรวจประเมิน พื้นที่/แต่งตั้ง กกก. SPECราคากลาง)
หน่วยงานที่ติดตั้งเพิ่ม	3
รพ.สมเด็จฯ ณ อำเภอนาทวี	✓
รพ.จะนะ	✓
รพ.ปาดังเบซาร์	✓

รายงานความก้าวหน้าการติดตั้งระบบผลิตไฟฟ้าพลังงานแสงอาทิตย์
โดย Mr. GREEN ENERGY จังหวัดสงขลา

ประเภท	ยังไม่เริ่มดำเนินการ
หน่วยงานที่ติดตั้งเพิ่ม	1
รพ.สทิงพระ	✓

รายงานความก้าวหน้าการติดตั้งระบบผลิตไฟฟ้าพลังงานแสงอาทิตย์
โดย Mr. GREEN ENERGY จังหวัดสงขลา

ประเภท	ติดตั้งแล้วเสร็จ
หน่วยงานที่ติดตั้งใหม่ (รพ.)	1
รพ.เทพา	✓

รายงานความก้าวหน้าการติดตั้งระบบผลิตไฟฟ้าพลังงานแสงอาทิตย์
โดย Mr. GREEN ENERGY จังหวัดสงขลา

ประเภท	อยู่ระหว่างกระบวนการทางพัสดุ
หน่วยงานที่ติดตั้งใหม่ (รพ.)	2
รพ.รัตภูมิ	✓
รพ.สะเดา	✓

รายงานความก้าวหน้าการติดตั้งระบบผลิตไฟฟ้าพลังงานแสงอาทิตย์
โดย Mr. GREEN ENERGY จังหวัดสงขลา

ประเภท	ดำเนินการบางส่วน (สมัครเข้าร่วมโครงการ/สำรวจประเมินพื้นที่/แต่งตั้ง กก. SPECราคากลาง)
หน่วยงานที่ติดตั้งใหม่ (รพ.)	7
รพ.หาดใหญ่	✓
รพ.สงขลา	✓
รพ.ระโนด	✓
รพ.ควนเนียง	✓
รพ.นาหม่อม	✓
รพ.สิงหนคร	✓
รพ.บางกล่ำ	✓

รายงานความก้าวหน้าการติดตั้งระบบผลิตไฟฟ้าพลังงานแสงอาทิตย์
โดย Mr. GREEN ENERGY จังหวัดสงขลา

ประเภท	ยังไม่เริ่มดำเนินการ
หน่วยงานที่ติดตั้งใหม่ (รพ.)	2
รพ.กระแสดินธุ์	✓
รพ.สะบ้าย้อย	✓

รายงานความก้าวหน้าการติดตั้งระบบผลิตไฟฟ้าพลังงานแสงอาทิตย์
โดย Mr. GREEN ENERGY จังหวัดสงขลา

ประเภท	ติดตั้งแล้วเสร็จ
หน่วยงานที่ติดตั้งใหม่ (หน่วยบริหาร)	3
สำนักงานสาธารณสุขอำเภอสะเดา	✓
สำนักงานสาธารณสุขอำเภอบ้าย้อย	✓
สำนักงานสาธารณสุขอำเภอหาดใหญ่	✓

รายงานความก้าวหน้าการติดตั้งระบบผลิตไฟฟ้าพลังงานแสงอาทิตย์
โดย Mr. GREEN ENERGY จังหวัดสงขลา

ประเภท	อยู่ระหว่างกระบวนการทางพัสดุ
หน่วยงานที่ติดตั้งใหม่ (หน่วยบริหาร)	1
สำนักงานสาธารณสุขอำเภอนาทวี	✓

รายงานความก้าวหน้าการติดตั้งระบบผลิตไฟฟ้าพลังงานแสงอาทิตย์
โดย Mr. GREEN ENERGY จังหวัดสงขลา

ประเภท	ยังไม่ดำเนินการบางส่วน (สมัครเข้าร่วมโครงการ/สำรวจประเมินพื้นที่/แต่งตั้ง คกก. SPEC ราคากลาง)เริ่มดำเนินการ
หน่วยงานที่ติดตั้งใหม่ (หน่วยบริหาร)	2
สำนักงานสาธารณสุขอำเภอรัตภูมิ	✓
สำนักงานสาธารณสุขอำเภอกระแสสินธุ์	✓

รายงานความก้าวหน้าการติดตั้งระบบผลิตไฟฟ้าพลังงานแสงอาทิตย์
โดย Mr. GREEN ENERGY จังหวัดสงขลา

ประเภท	ยังไม่เริ่มดำเนินการ
หน่วยงานที่ติดตั้งใหม่ (หน่วยบริหาร)	11
สำนักงานสาธารณสุขจังหวัดสงขลา	✓
สำนักงานสาธารณสุขอำเภอคลองหอยโข่ง	✓
สำนักงานสาธารณสุขอำเภอควนเนียง	✓
สำนักงานสาธารณสุขอำเภอจะนะ	✓
สำนักงานสาธารณสุขอำเภอเทพา	✓
สำนักงานสาธารณสุขอำเภอนาหม่อม	✓
สำนักงานสาธารณสุขอำเภอบางกล่ำ	✓
สำนักงานสาธารณสุขอำเภอเมืองสงขลา	✓
สำนักงานสาธารณสุขอำเภอระโนด	✓
สำนักงานสาธารณสุขอำเภอสทิงพระ	✓
สำนักงานสาธารณสุขอำเภอสิงหนคร	✓

รายงานความก้าวหน้าการติดตั้งระบบผลิตไฟฟ้าพลังงานแสงอาทิตย์
โดย Mr. GREEN ENERGY จังหวัดสงขลา

ประเภท	ยังไม่เริ่มดำเนินการ	อยู่ระหว่างดำเนินการ		ติดตั้งแล้วเสร็จ	รวม
		ดำเนินการบางส่วน (สมัครเข้าร่วมโครงการ/ สำรวจประเมินพื้นที่/แต่งตั้ง คกก. SPEC ราคากลาง)	อยู่ระหว่างกระบวนการ ทางพัสดุ		
หน่วยงานที่ติดตั้งใหม่ (หน่วยบริหาร)	11	2	1	3	17
สำนักงานสาธารณสุขอำเภอ เมืองสงขลา	✓				
สำนักงานสาธารณสุขอำเภอระโนด	✓				
สำนักงานสาธารณสุขอำเภอรังษฤษภูมิ		✓			
สำนักงานสาธารณสุขอำเภอสทิงพระ	✓				
สำนักงานสาธารณสุขอำเภอสะเดา				✓	
สำนักงานสาธารณสุขอำเภอบันนังสวย				✓	
สำนักงานสาธารณสุขอำเภอลี้	✓				
สำนักงานสาธารณสุขอำเภอหาดใหญ่				✓	

รายการของหน่วยบริหาร ที่ขอสนับสนุนงบประมาณจากเขต 12

ลำดับ	หน่วยงาน	รายการ	จำนวนเงิน
1	สำนักงานสาธารณสุขอำเภอกระเสสิงห์	ติดตั้งระบบผลิตไฟฟ้าพลังงานแสงอาทิตย์ ขนาดกำลังการผลิตรวม 5 กิโลวัตต์ ระบบไฟฟ้า 3 เฟส	220,000.00
2	สำนักงานสาธารณสุขอำเภอคลองหอยโข่ง	ติดตั้งระบบผลิตไฟฟ้าพลังงานแสงอาทิตย์ ขนาดกำลังการผลิตรวม 5 กิโลวัตต์ ระบบไฟฟ้า 3 เฟส	220,000.00
3	สำนักงานสาธารณสุขอำเภอควนเนียง	ติดตั้งระบบผลิตไฟฟ้าพลังงานแสงอาทิตย์ ขนาดกำลังการผลิตรวม 5 กิโลวัตต์ ระบบไฟฟ้า 3 เฟส	220,000.00
4	สำนักงานสาธารณสุขอำเภอเทพา	ติดตั้งระบบผลิตไฟฟ้าพลังงานแสงอาทิตย์ ขนาดกำลังการผลิตรวม 5 กิโลวัตต์ ระบบไฟฟ้า 3 เฟส	220,000.00
5	สำนักงานสาธารณสุขอำเภอนาทม	ติดตั้งระบบผลิตไฟฟ้าพลังงานแสงอาทิตย์ ขนาดกำลังการผลิตรวม 5 กิโลวัตต์ ระบบไฟฟ้า 3 เฟส	220,000.00
6	สำนักงานสาธารณสุขอำเภอบางลำ	ติดตั้งระบบผลิตไฟฟ้าพลังงานแสงอาทิตย์ ขนาดกำลังการผลิตรวม 10 กิโลวัตต์ ระบบไฟฟ้า 3 เฟส	330,000.00
7	สำนักงานสาธารณสุขอำเภอเมืองสงขลา	ติดตั้งระบบผลิตไฟฟ้าพลังงานแสงอาทิตย์ ขนาดกำลังการผลิตรวม 10 กิโลวัตต์ ระบบไฟฟ้า 3 เฟส	330,000.00
8	สำนักงานสาธารณสุขอำเภอระโนด	ติดตั้งระบบผลิตไฟฟ้าพลังงานแสงอาทิตย์ ขนาดกำลังการผลิตรวม 5 กิโลวัตต์ ระบบไฟฟ้า 3 เฟส	220,000.00
9	สำนักงานสาธารณสุขอำเภอรังษฤษภูมิ	ติดตั้งระบบผลิตไฟฟ้าพลังงานแสงอาทิตย์ ขนาดกำลังการผลิตรวม 10 กิโลวัตต์ ระบบไฟฟ้า 3 เฟส	330,000.00
10	สำนักงานสาธารณสุขอำเภอสทิงพระ	ติดตั้งระบบผลิตไฟฟ้าพลังงานแสงอาทิตย์ ขนาดกำลังการผลิตรวม 5 กิโลวัตต์ ระบบไฟฟ้า 3 เฟส	220,000.00
11	สำนักงานสาธารณสุขอำเภอลี้	ติดตั้งระบบผลิตไฟฟ้าพลังงานแสงอาทิตย์ ขนาดกำลังการผลิตรวม 10 กิโลวัตต์ ระบบไฟฟ้า 3 เฟส	330,000.00
รวมงบประมาณ			2,860,000.00

การสั่งการและมอบหมายการดำเนินงาน :

- ขอให้หน่วยงานที่พร้อมเริ่มทำการติดตั้งระบบผลิตไฟฟ้าจากพลังงานแสงอาทิตย์

มติที่ประชุม ที่ประชุมรับทราบ

ระเบียบวาระที่ ๗ เรื่องจากผู้อำนวยการโรงพยาบาล

- ไม่มีวาระนำเข้าที่ประชุม -

ระเบียบวาระที่ ๘ เรื่องจากสาธารณสุขอำเภอ

๘.๑ กำหนดการรับประเมิน สสอ.ดีเด่น ระดับเขตสุขภาพที่ ๑๒ โดยสำนักงานสาธารณสุขอำเภอคลองหอยโข่ง ในวันที่ ๑๔ กรกฎาคม ๒๕๖๖ เชิญชวนทุกท่านเข้าร่วมต้อนรับคณะกรรมการประเมินประเมิน สสอ.ดีเด่น

มติที่ประชุม ที่ประชุมรับทราบ

ระเบียบวาระที่ ๙ เรื่องติดตามความก้าวหน้าการดำเนินงาน

๙.๑ การเฝ้าระวังระบาดวิทยา โดย กลุ่มงานควบคุมโรคติดต่อ นำเสนอให้ที่ประชุมรับทราบโดยสรุป สถานการณ์ในเดือนมิถุนายน ๒๕๖๖ ดังภาพ

รายงานการเฝ้าระวังทางระบาดวิทยา ประจำเดือน มิถุนายน 2566

กลุ่มงานควบคุมโรคติดต่อ
สำนักงานสาธารณสุขจังหวัดสงขลา

ร้อยละของความทันเวลาการส่งข้อมูลทางระบาดวิทยาจำแนกรายอำเภอ ปี พ.ศ.2566

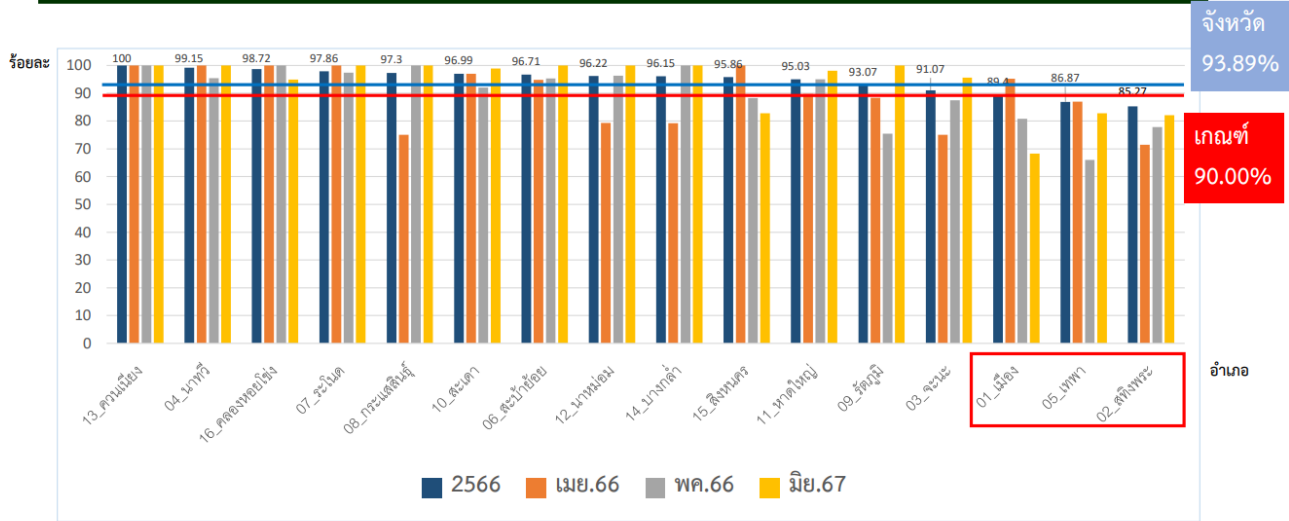

ที่มาของข้อมูล: โปรแกรมเฝ้าระวังทางระบาดวิทยา (R506) สำนักงานสาธารณสุขจังหวัดสงขลา จัดทำโดย นายอัฐพงศ์ คงช่วย 30/06/2566

การส่งข้อมูลทางระบาดวิทยาของโรงพยาบาล จำแนกรายสัปดาห์ เปรียบเทียบกับเกณฑ์การส่ง ปี พ.ศ.2566

โรงพยาบาล	Wk1	Wk2	Wk3	Wk4	Wk5	Wk6	Wk7	Wk8	Wk9	Wk10	Wk11	Wk12	Wk13	Wk14	Wk15	Wk16	Wk17	Wk18	Wk19	Wk20	Wk21	Wk22	Wk23	Wk24	Wk25	Wk26
รพท.สงขลา	64	63	70	91	49	68	111	112	69	100	81	81	46	59	48	67	37	25	55	38	48	56	52	48	23	8
รพช.สทิงพระ	5	6	2	7	4	9	6	2	12	6	5	7	4	1	3	2	3	4	3	7	1	2	10	9	7	1
รพช.จะนะ	9	16	14	12	17	28	13	12	12	15	14	7	8	6	9	7	7	5	2	1	6	8	12	29	13	7
รพช.สมเด็จฯ	9	6	11	16	16	16	5	9	10	8	9	8	5	9	5	10	4	4	5	4	8	14	13	6	2	16
รพช.เทพา	7	11	16	12	23	11	23	16	21	16	19	21	23	14	9	11	12	12	11	13	17	19	10	29	32	1
รพช.สะบ้าย้อย	23	21	21	19	23	11	14	16	19	11	17	11	13	9	8	19	17	10	14	6	24	12	5	11	19	9
รพช.ระโนด	8	10	20	9	10	10	25	32	24	17	12	11	12	7	22	5	12	8	3	14	11	9	5	3	9	9
รพช.กระแสสินธุ์	0	4	1	2	2	1	0	2	0	2	1	0	1	0	0	2	2	0	2	1	3	2	1	1	2	0
รพช.รัตภูมิ	17	19	24	8	11	21	17	34	19	11	23	10	14	14	6	24	20	5	0	10	12	20	17	6	5	9
รพช.สะเดา	2	11	10	16	25	22	9	28	14	19	18	14	15	14	7	17	11	8	8	12	15	26	37	32	32	26
รพช.ป่าดงเบงการ์	5	12	10	14	14	8	10	9	16	12	8	5	5	1	3	2	4	1	0	8	4	9	5	5	7	7
รพท.หาดใหญ่	167	127	117	117	106	103	94	104	106	100	108	98	62	63	75	57	53	80	48	54	76	67	113	89	114	75
รพช.นาหม่อม	6	9	2	4	14	9	7	10	6	12	4	5	5	8	6	8	11	4	7	3	5	5	8	13	8	8
รพช.ควนเนียง	3	3	1	3	6	3	2	6	0	8	5	6	7	1	1	3	4	5	1	0	5	2	5	3	12	8
รพช.บางกล่ำ	6	8	5	6	10	6	5	10	5	5	11	5	8	3	4	7	5	4	4	3	12	10	5	8	11	8
รพช.สิงหนคร	10	7	9	8	8	7	6	10	8	3	4	4	10	4	2	4	10	5	4	4	0	6	7	1	8	5
รพช.คลองหอยโข่ง	5	5	9	9	11	4	3	3	4	3	3	2	6	13	5	6	7	2	2	7	5	7	6	10	7	11

ยกเลิกการรายงาน โควิด-19 , วัณโรค , วัณ และ AEFI จาก R506 เพราะ มีโปรแกรมอื่นๆ จัดเก็บข้อมูลแล้ว และยกเลิก
 อัจจการระวังเจ็บปถัน ตาแดง ใช้ไม่ทราบสาเหตุไข้อนเทอรืค ไวรัสคัฒอืกเศบมืม่ระบุนคืค เชื้อหุ้มสมองอืกเศบจากพยาธิ
 โรคลืขมานเญย ไข้ค้ค้แคง และ โรคเห้ค้ค้ช้ง

เกณฑ์การส่งข้อมูล

- 1.รพท. อย่างน้อย 50 รายต่อสัปดาห์
- 2.รพช. อย่างน้อย 30 รายต่อสัปดาห์
- 3.รพช. อย่างน้อย 5 รายต่อสัปดาห์

ที่มาของข้อมูล: โปรแกรมเฝ้าระวังทางระบาดวิทยา (R506) สำนักงานสาธารณสุขจังหวัดสงขลา จัดทำโดย นายอัฐพงศ์ คงช่วย 30/06/2566

จำนวน / อัตราป่วย ด้วยโรคที่ต้องเฝ้าระวังทางระบาดวิทยา ตั้งแต่ มกราคม - มิถุนายน 2566

ลำดับ	โรค	ผู้ป่วย ทั้งจังหวัด	อัตราป่วย ต่อแสนประชากร	อำเภอที่มีอัตราป่วยสูง 3 อันดับแรก								
				อันดับ 1			อันดับ 2			อันดับ 3		
				อำเภอ	จำนวน	อัตรา	อำเภอ	จำนวน	อัตรา	อำเภอ	จำนวน	อัตรา
1	Pneumonia	2978	211.52	นาหม่อม	89	401.75	บางกล่ำ	108	363.69	เทพา	249	319.19
2	D.H.F Total	1735	123.23	สะเดา	329	248.80	หาดใหญ่	570	145.25	จะนะ	129	128.46
3	Influenza, (Flu)	1365	96.95	ระโนด	88	148.02	รัตภูมิ	104	139.23	เมืองสงขลา	231	135.08
4	Food Poisoning	818	58.10	สะบ้าย้อย	147	195.25	รัตภูมิ	60	80.33	เมืองสงขลา	134	78.36
5	S.T.D. Total	524	37.22	เมืองสงขลา	105	61.40	สิงหนคร	39	48.22	รัตภูมิ	34	45.52
6	H.F.M Disease	445	31.61	คลองหอยโข่ง	20	79.55	บางกล่ำ	22	74.08	กระแสสินธุ์	11	70.51
7	Vanicella, Chickenpox	302	21.45	คลองหอยโข่ง	16	63.64	สะเดา	58	43.86	บางกล่ำ	10	33.67
8	Enteric fever	119	8.45	บางกล่ำ	44	148.17	สะเดา	35	26.47	ระโนด	10	16.82
9	Hepatitis Total	84	5.97	ควนเนียง	7	20.46	สิงหนคร	12	14.84	ระโนด	8	13.46
10	Leptospirosis, Wei's Disease	76	5.40	นาหม่อม	4	18.06	รัตภูมิ	12	16.07	สะเดา	19	14.37
11	Dysentery Total	48	3.41	คลองหอยโข่ง	27	107.39	สิงหนคร	4	4.95	บางกล่ำ	1	3.37
12	Scrub Typhus	31	2.20	นาหม่อม	4	18.06	สทิงพระ	4	8.19	สิงหนคร	5	6.18
13	Malaria	22	1.56	รัตภูมิ	8	10.71	คลองหอยโข่ง	1	3.98	นาทวี	2	2.95
14	Melioidosis	19	1.35	นาหม่อม	4	18.06	ควนเนียง	1	2.92	จะนะ	2	1.99
15	Enterovirus Fever	10	0.71	หาดใหญ่	9	2.29	เมืองสงขลา	1	0.58	สะบ้าย้อย	0	0.00
16	Mumps	9	0.64	คลองหอยโข่ง	1	3.98	บางกล่ำ	1	3.37	สะเดา	2	1.51
17	Unspecified Meningitis	6	0.43	จะนะ	3	2.99	ควนเนียง	1	2.92	สะบ้าย้อย	1	1.33
18	Acute Flaccid Paralysis	3	0.21	รัตภูมิ	2	2.68	หาดใหญ่	1	0.25	จะนะ	0	0.00
19	Measles Total	3	0.21	เมืองสงขลา	1	0.58	หาดใหญ่	2	0.51	สะบ้าย้อย	0	0.00
20	Streptococcus Suis	2	0.14	สะเดา	1	0.76	หาดใหญ่	1	0.25	รัตภูมิ	0	0.00

ที่มาของข้อมูล: โปรแกรมเฝ้าระวังทางระบาดวิทยา (R506) สำนักงานสาธารณสุขจังหวัดสงขลา จัดทำโดย นายอัฐพงศ์ คงช่วย 30/06/2566

จำนวน / อัตราป่วย ด้วยโรคที่ต้องเฝ้าระวังทางระบาดวิทยา เดือน มิถุนายน 2566

ลำดับ	โรค	ผู้ป่วย ทั้งจังหวัด	อัตราป่วย ต่อแสนประชากร	อำเภอที่มีอัตราป่วยสูง 3 อันดับแรก								
				อันดับ 1			อันดับ 2			อันดับ 3		
				อำเภอ	จำนวน	อัตรา	อำเภอ	จำนวน	อัตรา	อำเภอ	จำนวน	อัตรา
1	D.H.F Total	480	34.09	สะเดา	109	82.43	บางกล่ำ	20	67.35	หาดใหญ่	186	47.40
2	Pneumonia	368	26.14	บางกล่ำ	19	63.98	นาหม่อม	12	54.17	รัตภูมิ	33	44.18
3	Influenza, (Flu)	180	12.79	เทพา	37	47.43	จะนะ	40	39.83	นาทวี	21	30.96
4	Food Poisoning	99	7.03	กระแสสินธุ์	2	12.82	สะบ้าย้อย	9	11.95	หาดใหญ่	36	9.17
5	H.F.M Disease	93	6.61	คลองหอยโข่ง	7	27.84	นาหม่อม	4	18.06	สะเดา	21	15.88
6	S.T.D. Total	77	5.47	นาทวี	8	11.79	รัตภูมิ	8	10.71	สิงหนคร	8	9.89
7	Vanicella, Chickenpox	38	2.70	บางกล่ำ	3	10.10	นาหม่อม	2	9.03	รัตภูมิ	6	8.03
8	Enteric fever	14	0.99	บางกล่ำ	3	10.10	สะเดา	7	5.29	ระโนด	1	1.68
9	Dysentery Total	13	0.92	คลองหอยโข่ง	8	31.82	บางกล่ำ	1	3.37	หาดใหญ่	4	1.02
10	Hepatitis Total	9	0.64	ควนเนียง	1	2.92	ระโนด	1	1.68	รัตภูมิ	1	1.34
11	Scrub Typhus	5	0.36	นาหม่อม	1	4.51	สิงหนคร	3	3.71	สะบ้าย้อย	1	1.33
12	Leptospirosis, Wei's Dis	3	0.21	บางกล่ำ	1	3.37	นาทวี	1	1.47	สะเดา	1	0.76
13	Enterovirus Fever	3	0.21	หาดใหญ่	3	0.76	-	0	0.00	-	0	0.00
14	Melioidosis	2	0.14	ควนเนียง	1	2.92	หาดใหญ่	1	0.25	-	0	0.00
15	Acute Flaccid Paralysis	2	0.14	รัตภูมิ	1	1.34	หาดใหญ่	1	0.25	-	0	0.00
16	Chikungunya fever	1	0.07	บางกล่ำ	1	3.37	-	0	0.00	-	0	0.00
17	Pertussis	1	0.07	สะบ้าย้อย	1	1.33	-	0	0.00	-	0	0.00
18	Streptococcus Suis	1	0.07	หาดใหญ่	1	0.25	-	0	0.00	-	0	0.00
19	Rubella	0	0.00	-	0	0.00	-	0	0.00	-	0	0.00

ที่มาของข้อมูล: โปรแกรมเฝ้าระวังทางระบาดวิทยา (R506) สำนักงานสาธารณสุขจังหวัดสงขลา จัดทำโดย นายอัฐพงศ์ คงช่วย 30/06/2566

จำนวน / อัตราตาย ด้วยโรคที่ต้องเฝ้าระวังทางระบาดวิทยา ตั้งแต่ มกราคม - พฤษภาคม 2566

ลำดับ	โรค	ผู้ป่วยทั้งหมด	จำนวนตาย	อัตราตาย	อัตราป่วยตาย	อำเภอที่มีอัตราตายสูง 3 อันดับแรก								
						อำเภอ	จำนวน	อัตราตาย	อำเภอ	จำนวน	อัตราตาย	อำเภอ	จำนวน	อัตราตาย
1	Melioidosis	19	5	0.35	26.32	เมืองสงขลา	3	1.84	สิงหนคร	1	1.19	จะนะ	1	0.92
2	D.H.F.,Total(26,27,66)	1733	2	0.14	0.12	นาหม่อม	1	4.35	หาดใหญ่	1	0.25	-	-	-
3	Scrub Typhus	31	1	0.07	3.23	สทิงพระ	1	2.09	-	-	-	-	-	-
4	Tetanus inc.Neo.(25,53)	1	1	0.07	1.32	สิงหนคร	1	1.19	-	-	-	-	-	-
5	Leptospirosis, Weil's Disease	76	1	0.07	100.00	สทิงพระ	1	2.09	เมืองสงขลา	1	0.61	-	-	-

ในเดือนมิถุนายน : ไม่มีผู้เสียชีวิตด้วยโรคติดต่อที่ต้องเฝ้าระวัง (ไม่รวมโควิด-19)

ที่มาของข้อมูล: โปรแกรมเฝ้าระวังทางระบาดวิทยา (R506) สำนักงานสาธารณสุขจังหวัดสงขลา จัดทำโดย นายอัฐพงศ์ คงช่วย 30/06/2566

ตรวจจับการระบาดจังหวัดสงขลา เดือน มิถุนายน 2566

โรค	2561	2562	2563	2564	2565	Median	2566
Food Poisoning	139	98	49	56	138	98	99
Influenza	59	91	8	4	75	59	180
Pneumonia	412	299	158	334	598	334	367
Scrub Typhus	3	2	0	2	5	2	5
Hand foot and mouth disease	344	88	4	4	361	88	93

ที่มาของข้อมูล: โปรแกรมเฝ้าระวังทางระบาดวิทยา (R506) สำนักงานสาธารณสุขจังหวัดสงขลา จัดทำโดย นายอัฐพงศ์ คงช่วย 30/06/2566

ข้อเสนอแนะ

- ในเดือน มิถุนายน พบผู้ป่วยโรคไข้หวัดใหญ่ และ ปอดอักเสบ สูงเป็นอันดับ 2 และ 3 ของจังหวัดสงขลา ควรเร่งรัดฉีดวัคซีนป้องกันไข้หวัดใหญ่ ให้แก่ 7 กลุ่มเสี่ยง ในพื้นที่ที่ผลงานต่ำกว่า ร้อยละ 90
- เร่งรัดการฉีดวัคซีนไข้หวัดใหญ่ ใน CUP
- **ได้รับวัคซีนครบตามเป้าหมายต้นเดือนมิถุนายน** เช่น รพ.จะนะ (82.92%) รพ.เทพา (75.37%) รพ.กระแสดินธุ์ (85.42%) และรพ.ควนเนียง (79.59%)
- เพิ่งได้รับวัคซีนปลายเดือนมิถุนายน เช่น รพ.หาดใหญ่ (31.34%) รพ.สะเดา (41.57%) รพ.รัตภูมิ (50.73%) รพ.นาหม่อม (59.68%) รพ.สะบ้าย้อย (58.49%) โรงพยาบาลสติงพระ (60.08%) และ รพ.สงขลา (66.90%)

มติที่ประชุม ที่ประชุมรับทราบ

๙.๒ รายงาน SAT สถานการณ์ปกติ สรุปรายงานเหตุการณ์ SAT สถานการณ์ปกติ ระหว่างวันที่ ๒๗ มีนาคม ๒๕๖๖ - ๓๐ เมษายน ๒๕๖๖ โดยสรุป ดังนี้

สรุปรายงานเหตุการณ์

Situation Awareness Team : SAT สถานการณ์ปกติ สจ.

สงขลา

ระหว่างวันที่ 29 พฤษภาคม - 25 มิถุนายน 2566



สรุปรายงานเหตุการณ์ SAT สถานการณ์ปกติ จังหวัดสงขลา ระหว่างวันที่ 29 พฤษภาคม – 25 มิถุนายน 2566 จำแนกตามประเภทของภัย

ประเภทภัย	สรุปสะสมวันที่ 29 พฤษภาคม – 25 มิถุนายน 2566		
	จำนวน (เหตุการณ์)	เสียชีวิต	ผู้ป่วย
โรคติดต่อ	18	9 (Covid-19)	627 (ไข้เลือดออก 547 รายโรคติดต่ออื่นๆ 80 ราย)
อุบัติเหตุ	2	-	17
ระบบบริการ	1	-	-
สิ่งแวดล้อม	ไม่มีรายงาน	-	-
จมน้ำ	ไม่มีรายงาน	-	-
อุทกภัย	ไม่มีรายงาน	-	-
ความมั่นคง	ไม่มีรายงาน	-	-

ที่มา : รายงานประจำสัปดาห์ทีม SAT สถานการณ์ปกติ สสจ.สงขลา



สรุปรายงานเหตุการณ์ SAT สถานการณ์ปกติ จังหวัดสงขลา ระหว่างวันที่ 29 พฤษภาคม – 25 มิถุนายน 2566 จำแนกตามประเภทของภัย (ต่อ)

ประเภทภัย	สรุปสะสมวันที่ 29 พฤษภาคม – 25 มิถุนายน 2566		
	จำนวน (เหตุการณ์)	เสียชีวิต	ผู้ป่วย
ไฟไหม้	ไม่มีรายงาน	-	-
สื่อมวลชนสนใจ	1	-	-
อื่นๆ	ไม่มีรายงาน	-	-
คุ้มครองผู้บริโภค	ไม่มีรายงาน	-	-
คุกคามทาง ไซเบอร์	ไม่มีรายงาน	-	-
รวม	22	9	644

ที่มา : รายงานประจำสัปดาห์ทีม SAT สถานการณ์ปกติ สสจ.สงขลา



สรุปรายงานเหตุการณ์ SAT สถานการณ์ปกติ จังหวัดสงขลา ระหว่างวันที่ 29 พฤษภาคม – 25 มิถุนายน 2566 จำแนกตามประเภทของภัยและCIRs (ต่อ)

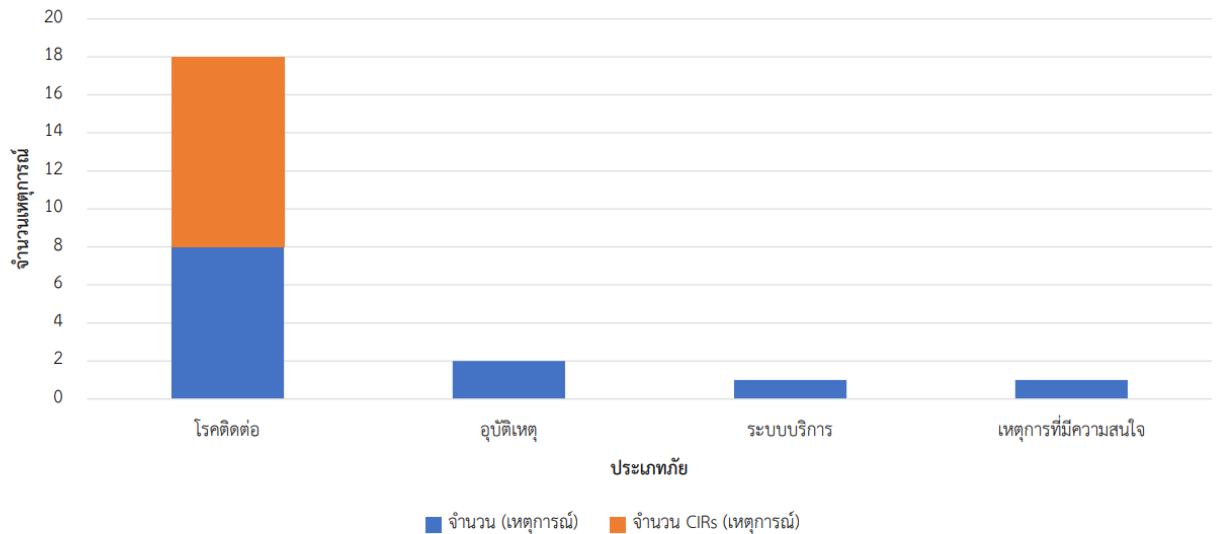

ที่มา : รายงานประจำสัปดาห์ทีม SAT สถานการณ์ปกติ สสจ.สงขลา



เหตุการณ์ที่น่าสนใจในรอบ 1 เดือน

- ผู้ป่วย COVID-19 เสียชีวิต อ.เทพา เพศชาย อายุ 65 ปี U/D : old CVA ประวัติวัณโรค Pf/Pf (13/05/65)
- ผู้ป่วย COVID-19 เสียชีวิต อ.สทิงพระ เพศหญิง อายุ 55 ปี U/D : ไตวาย ระยะ5 ,DM ประวัติวัณโรค SV /AZ (13/08/64)
- ผู้ป่วย COVID-19 เสียชีวิต อ.หาดใหญ่ เพศหญิง อายุ 78 ปี U/D : HT,DLP ประวัติวัณโรค 3 เข็ม
- ผู้ป่วย COVID-19 เสียชีวิต อ.เมืองสงขลา เพศหญิง อายุ 88 ปี U/D : หลอดเลือดสมอง ประวัติวัณโรค 3 เข็ม
- ผู้ป่วย COVID-19 เสียชีวิต อ.เมืองสงขลา เพศชาย อายุ 50 ปี U/D : CA ประวัติวัณโรค 3 เข็ม (CIRs)
- ผู้ป่วย COVID-19 เสียชีวิต อ.นาทวี เพศชาย อายุ 75 ปี U/D : - ประวัติวัณโรค 2 เข็ม (CIRs)
- ผู้ป่วย COVID-19 เสียชีวิต อ.คลองหอยโข่ง เพศหญิง อายุ 71 ปี U/D : DM,HT,CVA,DLP,Old CA breast ประวัติวัณโรค 2 เข็ม (CIRs)



เหตุการณ์ที่น่าสนใจในรอบ 1 เดือน (ต่อ)

- ผู้ป่วย COVID-19 เสียชีวิต อ.หาดใหญ่ เพศชาย อายุ 46 ปี U/D : N/A ประวัติวัคซีน 2 เข็ม
- ผู้ป่วยโรค COVID-19 เสียชีวิต อ.หาดใหญ่ U/D : HT,DM,DLP ไม่เคยได้รับวัคซีน
- ผู้ป่วยอาหารเป็นพิษ เป็นกลุ่มก้อน 41 ราย ในงานปฐมนิเทศนักศึกษาใหม่ มหาวิทยาลัยแห่งหนึ่งใน อ.เมืองสงขลา



ข้อเสนอแนะ

1. ใช้ระบบบัญชาการเหตุการณ์ภายในอำเภอ เพื่อควบคุมการระบาดของโรคไขเลือดออก
2. กระตุ้นการฉีดวัคซีน COVID-19 ในผู้สูงอายุ หรือการรับวัคซีนเข็มกระตุ้น เนื่องจากผู้เสียชีวิตส่วนใหญ่ ไม่ได้รับวัคซีนหรือได้รับมานานเกิน 1 ปี

สรุปผลการอบรมหลักสูตร ICS 100

ข้อมูล ณ วันที่ 30 มิถุนายน 2566



สำนักงานสาธารณสุขอำเภอ

รายชื่อสสอ.ที่ส่งผลการอบรม ICS 100	จำนวน
สสอ.กระแสดินธุ์	2
สสอ.ควนเนียง	7
สสอ.จะนะ	2
สสอ.นาทวี	2
สสอ.นาหม่อม	2
สสอ.เมือง	1
สสอ.ระโนด	2
สสอ.สติงพระ	3
สสอ.สะเดา	2
สสอ.สะบ้าย้อย	2
สสอ.สิงหนคร	1
สสอ.หาดใหญ่	2
สสอ.รัตภูมิ	8
สสอ.บางกล่ำ	2
สสอ.เทพา	2
สสอ.คลองทอยโข่ง	1
รวม	41



โรงพยาบาล

รายชื่อรพ.ที่ส่งผลการอบรม ICS 100	จำนวนผู้ผ่านการอบรม	ผู้อำนวยการ
รพ.กระแสดินธุ์	9	✓
รพ.คลองทอยโข่ง	12	✓
รพ.ควนเนียง	9	✓
รพ.จะนะ	9	✓
รพ.เทพา	14	-
รพ.นาหม่อม	8	✓
รพ.บางกล่ำ	10	✓
รพ.ปาดังเบซาร์	14	✓
รพ.ระโนด	7	✓
รพ.รัตภูมิ	13	✓
รพ.สมเด็จพระนางาหวี	27	✓
รพ.สะเดา	11	✓
รพ.สะบ้าย้อย	5	-
รพ.หาดใหญ่	2	✓
รพ.สงขลา	1	✓
รพ.สติงพระ	1	-
รพ.สิงหนคร	9	-
รวม	161	13

มติที่ประชุม ที่ประชุมรับทราบ

๙.๓ ความก้าวหน้างบค่าเสื่อม

๙.๓.๑ ความก้าวหน้าการดำเนินงานงบค่าบริการทางการแพทย์ที่เบิกจ่ายในลักษณะงบลงทุน โดยนางมาริษา วุฒิกระพันธ์ ปฏิบัติหน้าที่หัวหน้ากลุ่มงานประกันสุขภาพ นำเสนอในที่ประชุมรับทราบ โดยรายละเอียดปรากฏดังภาพ

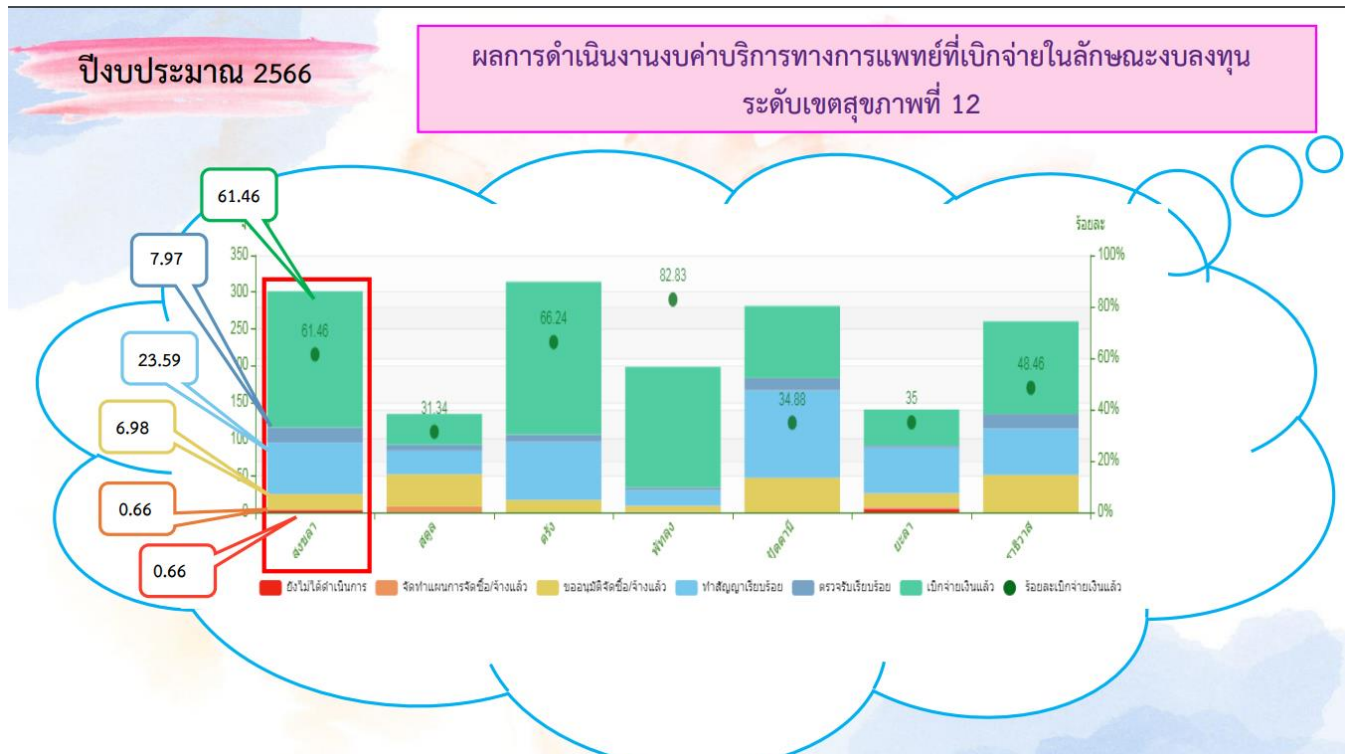

Timeline ปีงบประมาณ 2566

การติดตามผลการดำเนินงานตามแผนงบประมาณบริการทางการแพทย์ที่เบิกจ่ายในลักษณะงบลงทุน

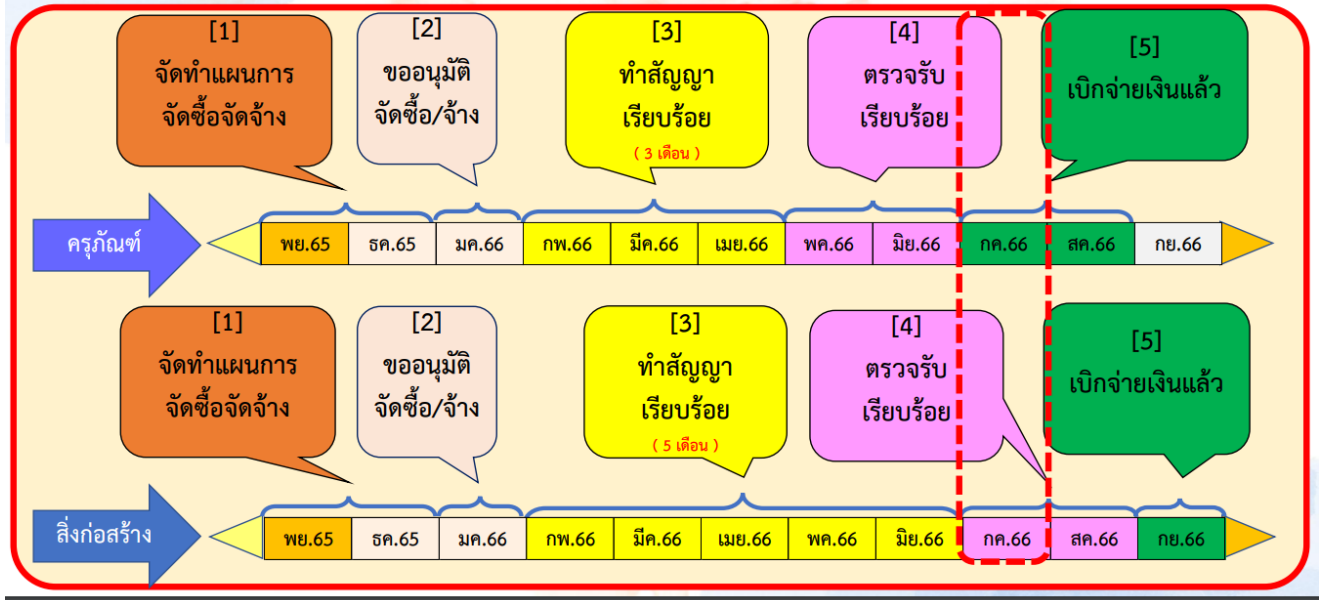

ปีงบประมาณ 2566

ที่มา : nhso.go.th วันที่ 28 มิถุนายน 2566

กราฟการดำเนินงานงบบริการทางการแพทย์ฯ (งบค่าเสื่อม) ปีงบประมาณ 2566 (ณ วันที่ 28 มิถุนายน 2566)

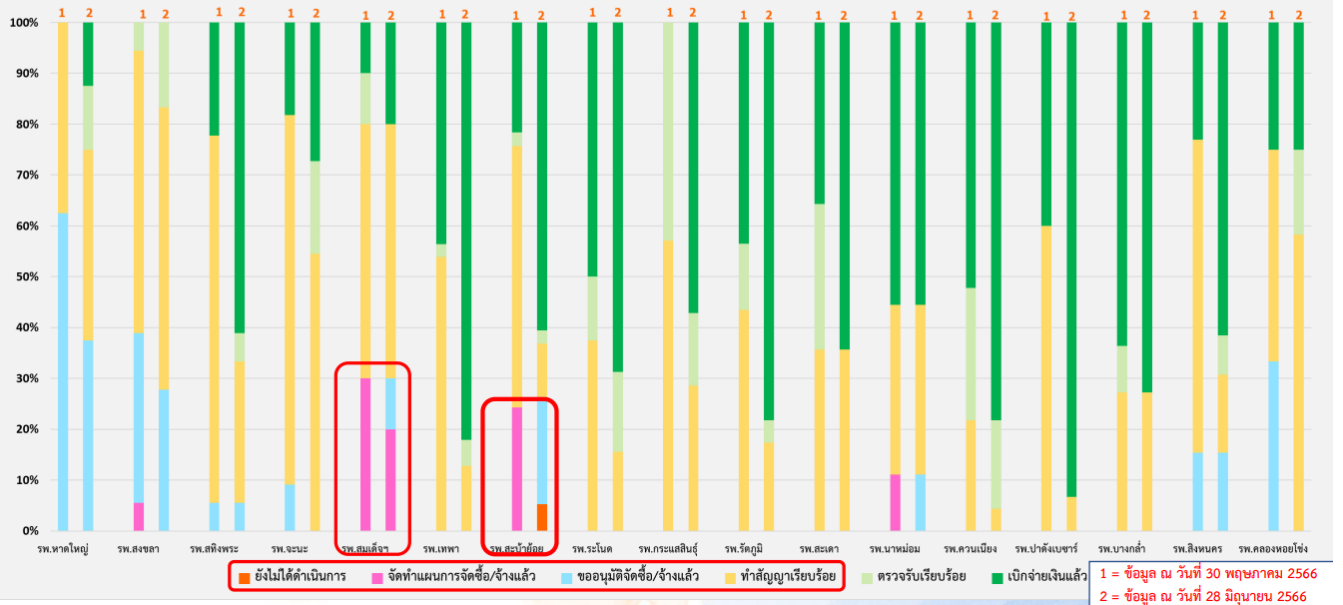

ปีงบประมาณ 2566		สถานะการดำเนินงานงบบุคลากรทางการแพทย์ฯ (งบค่าเสื่อม)										ล่าช้า 118 รายการ = 39.20%									
ที่มา : nhso.go.th วันที่ 28 มิถุนายน 2566		ปีงบประมาณ 2566																			
รหัสหน่วยงาน	ชื่อหน่วยงาน	วงเงินงบประมาณ	รายการ	ประเภทสิ่งก่อสร้าง						ประเภทครุภัณฑ์											
				ยังไม่ดำเนินการ	จัดทำแผนการ/จัดซื้อ/จ้างแล้ว	ขออนุมัติจัดซื้อ/จ้างแล้ว	ทำสัญญาเรียบร้อยแล้ว	ตรวจรับเรียบร้อยแล้ว	เบิกจ่ายแล้ว	รวม	ยังไม่ดำเนินการ	จัดทำแผนการ/จัดซื้อ/จ้างแล้ว	ขออนุมัติจัดซื้อ/จ้างแล้ว	ทำสัญญาเรียบร้อยแล้ว	ตรวจรับเรียบร้อยแล้ว	เบิกจ่ายแล้ว	รวม				
10682	รพ.หาดใหญ่	31,272,588.02	8								0						3	3	1	1	8
10745	รพ.สงขลา	19,589,552.55	18				1				1						5	9	3		17
11386	รพ.สต.พระ	5,201,425.92	18							2	2					1	5	1	9	16	
11387	รพ.จะนะ	5,141,730.69	11				1		1	1	3						5	1	2	8	
11388	รพ.สมเด็จเจ้า	6,589,525.98	10			1	1				2		2				4			2	8
11390	รพ.เทพา	5,042,450.22	39				2			1	3						3	2		31	36
11391	รพ.สะบ้าย้อย	6,252,397.53	38	1			1			2	4	1				8	3	1		21	34
11392	รพ.ระโนด	4,275,181.68	32							6	6						5	5		16	26
11393	รพ.กระเส็นสุ์	1,615,488.20	7							1	1						2	1		3	6
11394	รพ.วิเศษ	5,002,484.07	23				1		1	4	6						3			14	17
11395	รพ.สะเดา	4,611,325.21	14							4	4						5			5	10
11396	รพ.นาหม่อม	2,433,385.23	9			1					1						3			5	8
11397	รพ.ควนเนียง	3,682,273.45	23													1	4			18	23
11398	รพ.ป่าตอง	5,652,478.68	15								0						1			14	15
11399	รพ.บางกล่ำ	3,202,082.63	11							2	2						3			6	9
11400	รพ.สิงหนคร	2,844,425.78	13			1				1	2					1	2	1		7	11
11401	รพ.คลองหอยโข่ง	2,745,281.26	12				1				1						6	2	3		11
รวม		115,154,077.10	301	1	0	3	8		2	24	38	1	2		18	63	22		157	263	

ล่าช้า 12 รายการ = 31.58% ของรายการสิ่งก่อสร้าง / 3.99% ของรายการทั้งหมด

ล่าช้า 106 รายการ = 40.30% ของรายการครุภัณฑ์ / 35.22% ของรายการทั้งหมด

ปีงบประมาณ 2566		งบบุคลากรทางการแพทย์ฯ (งบค่าเสื่อม) ปีงบประมาณ 2566 ประเภทสิ่งก่อสร้าง (ณ วันที่ 28 มิถุนายน 2566)					
ที่มา : nhso.go.th วันที่ 28 มิถุนายน 2566							
Time line >> 4 = ตรวจรับเรียบร้อย		คปสจ. 6/2566					
หน่วยบริการลูกข่าย	รายการ	งบค่าเสื่อมUC	สมทบเงินบ้าง	รวมเงิน	สถานะการดำเนินงาน	สถานะการดำเนินงาน	ความก้าวหน้าการดำเนินงาน
CUP รพ.สงขลา							
09437-รพ.สต.ชุมพวง	ปรับปรุงที่พักรักษาตัวผู้ป่วยบริการ	300,000.00	197,000.00	497,000.00	2-	3-	กำหนดเวลาสิ้นสุดตามสัญญา วันที่ 8 สิงหาคม 2566
CUP รพ.จะนะ							
11387-รพ.จะนะ	ปรับปรุงระบบระบายอากาศแบบ Modify Negative Room	232,190.00	0	232,190.00	3-	3-	ส่งงานเรียบร้อยแล้ว อยู่ระหว่างรอตรวจรับงาน
CUP รพ.สมเด็จเจ้า							
09478-รพ.สต.ลำชีง	ปรับปรุงอาคารให้บริการ รพ.สต.บ้านลำชีง	605,600.00	0	605,600.00	1-	2-	อยู่ระหว่างแก้ไขเอกสารประกอบสัญญาสัญญา พร้อมแนบเอกสารคู่เทียบหลังจากเอกสารเรียบร้อย จะเรียกทำสัญญา ภายใน 7 วัน
11388-รพ.สมเด็จเจ้า	ปรับปรุงระบบประปา อาคารผู้ป่วยนอก อาคารผู้ป่วยใน	3,342,525.98	657,474.02	4,000,000.00	3-	3-	กำหนดเวลาสิ้นสุดตามสัญญา วันที่ 11 พฤศจิกายน 2566
CUP รพ.เทพา							
09499-รพ.สต.สะทอ	ปรับปรุงรั้วคอนกรีตบล็อก	83,600.00	0	83,600.00	3-	3-	กำหนดเวลาสิ้นสุดสัญญา วันที่ 11 กรกฎาคม 2566 (นัดส่งมอบงาน 7 กรกฎาคม 2566)
11915-รพ.สต.ทุ่งตอน	ปรับปรุงระบบประปา	262,000.00	0	262,000.00	3-	3-	กำหนดเวลาสิ้นสุดสัญญา วันที่ 27 กรกฎาคม 2566 (อยู่ระหว่างขั้นตอนต่อท่อประปา และเก็บรายละเอียดงานประมาณ 90%)

ปีงบประมาณ 2566

ที่มา : nhso.go.th วันที่ 28 มิถุนายน 2566

งบบริการทางการแพทย์ฯ (งบค่าเสื่อม) ปีงบประมาณ 2566 ประเภทสิ่งก่อสร้าง
(ณ วันที่ 28 มิถุนายน 2566)

Time line >> 4 = ตรวจรับเรียบร้อย

คปสจ. 6/2566

หน่วยบริการลูกข่าย	รายการ	งบค่าเสื่อมUC	สมทบเงินบำรุง	รวมเงิน	สถานะการดำเนินงาน	สถานะการดำเนินงาน	ความก้าวหน้าการดำเนินงาน
CUP รพ.สะบ้าย้อย							
11391-รพ.สะบ้าย้อย	ปรับปรุงอาคารผู้ป่วยใน สำหรับห้องพิเศษ จำนวน 5 ห้อง	1,344,943.33	135,056.67	1,480,000.00	-	-	อยู่ระหว่างเปลี่ยนแปลงรายการ (รอหนังสือแจ้ง)
09502-รพ.สต.เกาะลาด	ปรับปรุงซ่อมแซมรั้วคอนกรีต โรงพยาบาลส่งเสริมสุขภาพตำบล เกาะลาด	323,000.00	0	323,000.00	3-	3-	กำหนดเวลาสิ้นสุดตามสัญญา วันที่ 31 กรกฎาคม 2566
CUP รพ.รัตนภูมิ							
11394-รพ.รัตนภูมิ	ปรับปรุงถนนคอนกรีตเสริมเหล็ก (แนวรั้วโรงพยาบาล)	88,012.76	73,087.24	161,100.00	3-	3-	กำหนดเวลาสิ้นสุดตามสัญญา วันที่ 18 กรกฎาคม 2566 (รายละเอียดงานประมาณ 80%)
CUP รพ.นาหม่อม							
09574-รพ.สต.นาหม่อม	ซ่อมแซมปรับปรุงหลังคา อาคารโรงพยาบาลส่งเสริมสุขภาพตำบล นาหม่อม	480,940.00	144,060.00	625,000.00	1-	2-	สัญญาเรียบร้อยแล้ว วันที่ 16 มิถุนายน 2566 อยู่ระหว่างดำเนินการก่อสร้าง
CUP รพ.คลองหย่อง							
09602-รพ.สต.ทุ่งลาน	ปรับปรุงระบบระบายอากาศห้องฉุกเฉิน	97,000.00	0	97,000.00	3-	3-	ครบกำหนดส่งมอบ วันที่ 28 สิงหาคม 66
CUP รพ.สิงหนคร							
11400-รพ.สิงหนคร	หม้อแปลงไฟฟ้า ขนาด 315 kVA	410,000.00	83,954.80	493,954.80	2-	2-	อยู่ระหว่างขออนุมัติเปลี่ยนแปลงรายการ มาใช้ราคากลางของการไฟฟ้าส่วนภูมิภาค

ข้อสั่งการ
การประชุม คปสจ ครั้งที่ 6 / 2566

ให้ CUP ที่มีการดำเนินงาน รายการงบค่าเสื่อม ประเภทสิ่งก่อสร้าง ล่าช้ากว่า Time line นำเสนอในการประชุม คปสจ ครั้งที่ 7 / 2566



ปีงบประมาณ 2566

CUP สงขลา

แม่ข่าย	ลูกข่าย	รายการ	งบค่าเสื่อม UC	สมทบเงิน บำรุง	รวมเงิน	สถานการณ์ดำเนินงาน	หมายเหตุ
10745 -รพ.สงขลา	09437 รพ.สต.ชุมพอ	ปรับปรุงที่พักคอยสำหรับผู้มารับบริการ	300,000	190,000	490,000	3. ทำสัญญาเรียบร้อย	สัญญาเลขที่ 111/2566 ลว. 9 มิ.ย.66



หมายเหตุ :
 - อยู่ระหว่างดำเนินงานก่อสร้างไปแล้ว 40%
 - กำหนดส่งมอบงานวันที่ 8 ส.ค.66

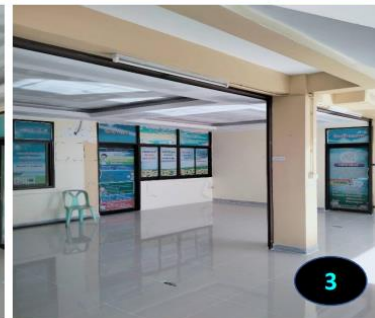

3

CUP จະนะ

11387-รพ.จະนะ

รายการปรับปรุงระบบระบายอากาศแบบ Modify Negative Room วงเงิน 232,190.00

ขณะนี้การดำเนินการเสร็จเรียบร้อยแล้ว ผู้รับจ้างได้ทำการส่งมอบงาน เมื่อวันที่ 22 มิถุนายน 2566 รอดตรวจรับ เนื่องจากประธานกรรมการ ตัดราชการ จะกลับมาปฏิบัติราชการในวันที่ 3 กรกฎาคม 2566



3

ปีงบประมาณ 2566

CUP นาทวี

แม่ข่าย	หน่วยบริการลูกข่าย	รายการ	งบค่าเสื่อมUC	สมทบเงินบำรุง	รวมเงิน	สถานการณ์ดำเนินงาน	วันที่กำหนดเสร็จตามสัญญา	หมายเหตุ
11388-รพ.สมเด็จพระนาทวี	11388-รพ.สมเด็จพระนาทวี	ปรับปรุงระบบประปา อาคารผู้ป่วยนอก อาคารผู้ป่วยใน	3,342,525.98	657,474.02	4,000,000	3.-ทำสัญญาเรียบร้อยแล้ว	11 พ.ย. 66	

งวดที่ 1 จำนวนเงิน 1,000,000 บาท
 จ่ายให้เมื่อผู้รับจ้างได้ดำเนินการ ดังรายการต่อไปนี้
 (/) 1.1 ปรับพื้นที่บริเวณก่อสร้าง-รื้อถอนสิ่งกีดขวางที่กีดขวาง
 (/) 1.2 ปักผัง
 (/) 1.3 ทดสอบการรับน้ำหนักของดิน (BORING TEST)
 (/) 1.4 สดกเสาเข็มทั้งหมด
 (/) 1.5 ส่งรายงานผลการทดสอบเสาเข็มและวิศวกรรับรองผลการทดสอบเสาเข็ม

งวดที่ 2 จำนวนเงิน 1,000,000 บาท
 จ่ายให้เมื่อผู้รับจ้างได้ดำเนินการ ดังรายการต่อไปนี้
 (/) 2.1 ก่อสร้างฐานรากหล่อเสาตอม่อ
 (/) 2.2 หล่อคานชั้นที่ 1
 (/) 2.3 หล่อเสารับชั้นที่ 2
 (/) 2.4 มีง SLEEVE และท่อ CONDUIT ของงานระบบ
 ส้วมที่ต้องฝังในคอนกรีต ชั้นที่ 1

ดำเนินการก่อสร้าง ประมาณ 50%



ปีงบประมาณ 2566

CUP นาทวี

แม่ข่าย	หน่วยบริการลูกข่าย	รายการ	งบค่าเสื่อมUC	สมทบเงินบำรุง	รวมเงิน	สถานการณ์ดำเนินงาน	วันที่กำหนดเสร็จตามสัญญา	หมายเหตุ
11388-รพ.สมเด็จพระนาทวี	09478- รพ.สต.ลำซิ่ง	ปรับปรุงอาคารให้บริการ รพ.สต.บ้านลำซิ่ง	605,600.00	-	605,600.00	2.-รายงานผลการพิจารณา	-	

งวดที่ 1 จำนวนเงิน 605,600.00 บาทถ้วน
 จ่ายให้เมื่อผู้รับจ้างได้ทำการแล้วเสร็จเรียบร้อยแล้ว รวมทั้งทำสถานที่ก่อสร้างให้สะอาดเรียบร้อยตามสัญญา ทุกประการ
 1.1 ปรับพื้นที่,ปักผัง,ฐานราก,เสาตอม่อและคาน เสารับโครงสร้างคาน,งานติดตั้งโครงสร้างคาน
 1.2 งานผูกหลังคา,พื้นพร้อมปูกระเบื้องพื้น
 1.3 ก่ออิฐฉาบปูนผนังและติดตั้งวงกบประตู-หน้าต่าง พร้อมบาน
 1.4 ติดตั้งฝ้าเพดาน พร้อมทาสี
 1.5 ติดตั้งระบบไฟฟ้าพร้อมดวงโคม
 1.6 ติดตั้งสุขภัณฑ์และงานสุขาภิบาล
 1.7 งานปรับปรุงระบบสุขาภิบาล
 1.8 ราวกันลื่น ราวจับลูก ราวพยุงจับ
 1.9 บัวเชิงผนังไม้เนื้อแข็ง พร้อมทาสี
 1.10 ทาสีในภายใน ภายนอกอาคาร
ทั้งหมดแล้วเสร็จ (กำหนดเวลา 90 วัน)

ประมาณการทำสัญญา คาดว่า ต้นเดือนกรกฎาคม 2566 กำหนดการแล้วเสร็จ 30 กันยายน 2566

CUP เทพา

รพ.สต.ทุ่งโดน
ปรับปรุงระบบประปา วงเงิน 262,000 บาท

ความคืบหน้าของโครงการ 90%
อยู่ในขั้นตอนการติดตั้งท่อประปา และเก็บรายละเอียดงาน
กำหนดสิ้นสุดสัญญา 27 กรกฎาคม 2566



3

รพ.สต.สะกอม
ปรับปรุงรั้วคอนกรีตบล็อก วงเงิน 83,600 บาท

ความคืบหน้าของโครงการ 100%
นัดส่งมอบงาน วันที่ 3 กรกฎาคม 2566
กำหนดสิ้นสุดสัญญา 11 กรกฎาคม 2566



3

CUP สะบ้าย้อย

แม่ข่าย	หน่วยบริการลูก ข่าย	รายการ	งบค่าเสื่อมUC	สมทบเงินบำรุง	รวมเงิน	สถานการณ์ดำเนินงาน	วันที่กำหนดเสร็จ ตามสัญญา	หมายเหตุ
11391 รพ.สะบ้าย้อย	09502 รพ.สต. เกาะลาแต หมู่ที่ 06 ตำบลทุ่งพอ	ปรับปรุงซ่อมแซมรั้วคอนกรีต โรงพยาบาลส่งเสริมสุขภาพตำบลเกาะลาแต	323,000		323,000	3.-ทำสัญญาเรียบร้อยแล้ว	31/07/2566	สัญญาเลขที่ 17/2566 ลงวันที่ 01/05/2566 1 งวดงาน 1 งวดเงิน



3

❖ ผลการดำเนินงานงบค่าเสื่อม 2566

แม่ข่าย	หน่วยบริการลูก ข่าย	รายการ	งบค่าเสื่อมUC	สมทบเงินบำรุง	รวมเงิน	สถานการณ์ดำเนินงาน	วันที่กำหนดเสร็จ ตามสัญญา	หมายเหตุ
11391 รพ.สะบ้าย้อย	11391 รพ.สะบ้าย้อย	ปรับปรุงอาคารผู้ป่วยใน สำหรับห้องพิเศษ จำนวน 5 ห้อง	1,344,943.33	135,056.67	1,480,000	รอหนังสือการอนุมัติการ เปลี่ยนแปลงรายการจากเขต สุขภาพที่ 12		



0

ปีงบประมาณ 2566

CUP รัตภูมิ

ที่มา : nhso.go.th วันที่ 27 มิถุนายน 2566

แม่ข่าย	หน่วยบริการลูกข่าย	รายการ	งบค่าเสื่อมUC	สมทบเงินบำรุง	รวมเงิน	สถานการณ์ดำเนินงาน	วันที่กำหนดเสร็จตามสัญญา	หมายเหตุ
11394 -รพ.รัตภูมิ	11394 รพ.รัตภูมิ	ปรับปรุงถนนคอนกรีตเสริมเหล็ก (แนวรั้วโรงพยาบาล)	88,012.76	72,987.24	161,000	3.-ทำสัญญาเรียบร้อยแล้ว	18 ก.ค.66	

งวดที่ 1 (งวดสุดท้าย) จำนวนเงิน 161,000 บาท
 จ่ายให้เมื่อผู้รับจ้างได้ดำเนินการ ดังรายการต่อไปนี้
 (/) 1.1 งานปรับเกลี่ยพื้นที่ทางเดิม
 (/) 1.2 งานรองพื้นทาง และพื้นทาง
 (/) 1.3 งานผิวทาง (ลาดซีเมนต์)
 (/) 1.4 ดำเนินการแล้วเสร็จ ครบถ้วนตามรูปแบบรายการและสัญญา

หมายเหตุ ดำเนินการก่อสร้าง ประมาณ 80 %



ปีงบประมาณ 2566

CUP รัตภูมิ

ที่มา : nhso.go.th วันที่ 27 มิถุนายน 2566

แม่ข่าย	หน่วยบริการลูกข่าย	รายการ	งบค่าเสื่อมUC	ใช้งบจริง	รวมเงิน	สถานการณ์ดำเนินงาน	วันที่กำหนดเสร็จตามสัญญา	หมายเหตุ
11394 -รพ.รัตภูมิ	09529 รพ.สต.หนองขาวช่องไทย	ปรับปรุงถนนคอนกรีตเสริมเหล็กทางเข้าอาคารแพทย์แผนไทย	369,000.00	271,000.00	271,000.00	4.ตรวจรับงานจ้าง	20 มิ.ย.66	

งวดที่ 1 (งวดสุดท้าย) จำนวนเงิน 271,000 บาท
 จ่ายให้เมื่อผู้รับจ้างได้ดำเนินการ ดังรายการต่อไปนี้
 (/) 1.1 งานปรับเกลี่ยพื้นที่ทางเดิม
 (/) 1.2 งานรองพื้นทาง และพื้นทาง
 (/) 1.3 งานผิวทาง (ลาดซีเมนต์)
 (/) 1.4 ดำเนินการแล้วเสร็จ ครบถ้วนตามรูปแบบรายการและสัญญา

หมายเหตุ ดำเนินการก่อสร้าง ประมาณ 90 %



ปีงบประมาณ 2566

CUP นานหม่อม

แม่ข่าย	ลูกข่าย	รายการ	งบค่าเสื่อม UC	สมทบเงิน บำรุง	รวมเงิน	สถานการณ์ ดำเนินงาน	หมายเหตุ
11396 รพ.นานหม่อม	09574 รพ.สต.นานหม่อม	ซ่อมแซมปรับปรุงหลังคา อาคารโรงพยาบาลส่งเสริมสุขภาพตำบลนานหม่อม	480,940	144,060	625,000	2. ขออนุมัติจัดซื้อ/จัดจ้างแล้ว	



หมายเหตุ : - การยื่นข้อเสนอและเสนอราคา เมื่อวันที่ 12 มิถุนายน 2566
- ปัจจุบันอยู่ระหว่างการจัดทำรายงานผลการพิจารณาและอนุมัติสั่งจ้าง



ปีงบประมาณ 2566

CUP สิงหนคร

แม่ข่าย	ลูกข่าย	รายการ	งบค่าเสื่อม UC	สมทบเงิน บำรุง	รวมเงิน	สถานการณ์ ดำเนินงาน	หมายเหตุ
11400 รพ.สิงหนคร	11400 รพ.สิงหนคร	หม้อแปลงไฟฟ้า ขนาด 315 kVA	410,000	83,954.80	493,954.80	2. ขออนุมัติจัดซื้อ/จัดจ้างแล้ว	



หมายเหตุ : ขอเปลี่ยนแปลงรายการเมื่อวันที่ 26 มิถุนายน 2566 เนื่องจากขอเปลี่ยนไปใช้ราคากลางจากใบเสนอราคาของการไฟฟ้าส่วนภูมิภาคจังหวัดสงขลา



ปีงบประมาณ 2566

CUP คลองหอยโข่ง

แม่ข่าย	หน่วยบริการลูกข่าย	รายการ	งบค่าเสื่อมUC	สมทบเงินบำรุง	รวมเงิน	สถานการณ์ดำเนินงาน	วันที่กำหนดเสร็จตามสัญญา	หมายเหตุ
114011 -รพ.คลองหอยโข่ง	09602 รพ.สต.ทุ่งลาน	ปรับปรุงระบบระบายอากาศ ห้องฉุกเฉิน	97,000	0	97,000	3.ทำสัญญาเรียบร้อยแล้ว	27 สิงหาคม 66	

การจ่ายเงิน ครั้งเดียวเมื่อติดตั้งเสร็จ จำนวนเงิน 97,000 บาท
 จ่ายให้ผู้รับจ้างได้ดำเนินการ ดังรายการต่อไปนี้
 (/) 1.1ดำเนินการแล้วเสร็จ ครบถ้วนตามรูปแบบรายการและสัญญา

หมายเหตุ กำลังดำเนินการก่อสร้างห้องฉุกเฉินใหม่ ทำให้ช่างไม่สามารถติดตั้งระบบระบายอากาศได้ทันที ต้องเดินระบบไฟฟ้าให้เรียบร้อย ถึงจะดำเนินการติดตั้งได้



3

การสั่งการและมอบหมายการดำเนินงาน :

- ติดตามการดำเนินงานงบบริการทางการแพทย์ฯ (งบค่าเสื่อม) ปีงบประมาณ ๒๕๖๖ ที่ล่าช้า

มติที่ประชุม ที่ประชุมรับทราบ

๙.๔ เรื่องจากที่ประชุม service plan เขต ๑๒ และเชิญชวนแสดงความจำนงในการบริจาคอวัยวะ
 นำเสนอโดย โดยนายแพทย์ไชยสิทธิ์ เทพชาตรี ผู้อำนวยการโรงพยาบาลหาดใหญ่ ดังนี้

SERVICE PLAN CARDIO



1

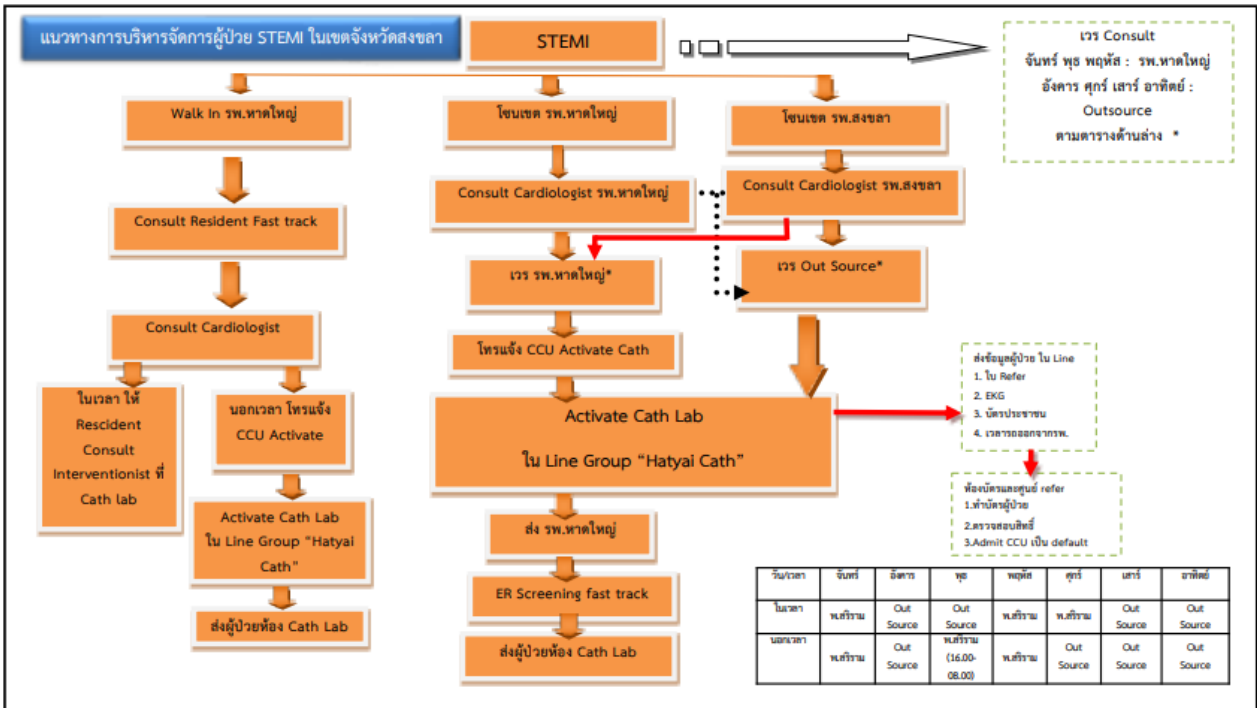

จำนวนผู้เข้ารับบริการห้องปฏิบัติการตรวจสวนหัวใจปีงบประมาณ 2566

เดือน/ปี	เคสของรพ.หาดใหญ่		SMC PCI	รวมของรพ. หาดใหญ่	Out Source		รวม	รวมทั้งหมด
	PCI ในเวลา	PCI นอกเวลา			PCIในเวลา	PCIนอกเวลา		
ต.ค.65	29	2	8	39				39
พ.ย.65	28	3	5	36				36
ธ.ค.65	30	4	7	41				41
ม.ค.66	30	2	10	42				42
ก.พ.66	19	2	7	28				28
มี.ค.66	27	0	11	38	5	8	13	51
เม.ย.66	12	3	15	30	22	15	37	67
พ.ค.66	12	6	21	39	24	15	39	78
รวม	187	22	84	293	51	38	89	382

จำนวนผู้รับบริการผู้ป่วย STEMI ของรพ.หาดใหญ่ ปี2566

รพ. หาดใหญ่ ปีงบประมาณ 2566	STEMI (I210-213)			
	ผู้ป่วย STEMI ทั้งหมด(คน)	ร้อยละ SK	ร้อยละ PPCI	อัตราตาย
ต.ค.65	12	75	8.33	8.33
พ.ย.65	25	64	12	4
ธ.ค.65	15	66.67	6.67	13.33
ม.ค.66	30	53.33	10	6.67
ก.พ.66	20	65	5	5
มี.ค.66	30	40	36.67	3.33
เม.ย.66	25	0	88	4
พ.ค.66	38	2.63	76.32	5.26



โรงพยาบาลหาดใหญ่

HATYAI HOSPITAL

ประชาสัมพันธ์โครงการรณรงค์บริจาค และปลูกถ่ายอวัยวะจังหวัดสงขลา



วันที่ 27 มิถุนายน 2566

นพ.ไชยสิทธิ์ เทพชาติ ผู้อำนวยการโรงพยาบาลหาดใหญ่ ได้ประชาสัมพันธ์โครงการรณรงค์บริจาคและปลูกถ่ายอวัยวะในที่ประชุมคณะกรรมการจังหวัด หัวหน้าส่วนราชการ นายอำเภอ หัวหน้าหน่วยงานรัฐวิสาหกิจและหัวหน้าหน่วยงานภาคเอกชน โดยการเข้าประชุมครั้งนี้ ได้ประชาสัมพันธ์ เรื่องการบริจาคอวัยวะ และการปลูกถ่ายอวัยวะ และได้มอบสื่อโครงการรณรงค์บริจาคและปลูกถ่ายอวัยวะให้กับ **นายเจษฎา จิตรัตน์** ผู้ว่าราชการจังหวัดสงขลา และผู้เข้าร่วมประชุม เพื่อนำไปเชิญชวนให้ประชาชนแสดงความจำนงบริจาคอวัยวะโดยการสแกนผ่าน QRcode ได้ที่หน่วยงานราชการทุกแห่งในจังหวัดสงขลาและผู้ป่วยที่รอการปลูกถ่ายอวัยวะสามารถเข้ารับการปลูกถ่ายอวัยวะได้ที่ รพ.หาดใหญ่ซึ่งในขณะนี้สามารถให้บริการปลูกถ่าย ไต กระเพาะปัสสาวะและไขกระดูก ได้สำเร็จเป็นอย่างดี

“1 คนให้ช่วยชีวิต 8 คนรับ”

เชิญชวนทำความเข้าใจโครงการรณรงค์บริจาคอวัยวะ





พัฒนาบริการระดับ A

ปี	รพ.หัวยอต จ.ตรัง
2566	ผ่าตัดศัลยกรรม ผ่าตัดกระดูก ลำไส้โต ผ่าตัดสูติกรรม มี Major board ครบ
2567	เพิ่ม HF Clinic
2568	OPDจิตเวช
2569	มี Ward ICU , NICU
2570	Chemotherapy

ปี	รพ.ควนขนุน จ.พัทลุง
2566	ผ่าตัดศัลยกรรม ผ่าตัดกระดูก ลำไส้โต มี Major board ครบ
2567	เพิ่ม HF Clinic, ICU, Cataract node
2568	Ward ICU 6 bed
2569	NICU 2 bed, OR +3 ห้อง, เพิ่ม IPD ศัลยกรรมและสูติกรรม
2570	IMC ward

ปี	รพ.นาทวี จ.สงขลา
2566	ผ่าตัดศัลยกรรม ผ่าตัดกระดูก ลำไส้โต MICU, HF Clinic มี Major Minor board ครบ ยกเว้นจักษุ Semi-NICU
2567	ผ่าตัดเปลี่ยนหัวใจ ผ่าตัดตา
2568	OPDจิตเวช
2569	

ปี	รพ.ละงู จ.สตูล
2566	ผ่าตัดศัลยกรรม ผ่าตัดตา ชาติสูติกรรม
2567	เพิ่ม HF Clinic, OPDจิตเวช เพิ่มฟอกไต HD = 15 เครื่อง Ward ICU เวชศาสตร์ฟื้นฟู เวชศาสตร์ทางทะเล
2568	Mammogram
2569	IPDจิตเวช
2570	Stroke unit

ปี	รพ.สายบุรี จ.ปัตตานี
2566	Major boardครบ ผ่าตัดศัลยกรรม ผ่าตัดสูติกรรม คลินิกอายุรกรรม IPDสูติกรรม 1 หอ มีสองช่องทางเดินอาหาร ไม่มีออโรโธปีดิกส์
2567	เพิ่ม HF Clinic Ward ICU 8 bed OR +1 ห้อง
2568	OPDจิตเวช IPDศัลยกรรม ผ่าตัดกระดูก
2569	บริการเฉพาะทางครบ รังสีวิทยา เวชศาสตร์ฟื้นฟู
2570	

ปี	รพ.ระแงะ จ.นราธิวาส
2566	ผ่าตัดศัลยกรรม ฟอกไตหน้าห้อง
2567	ฟอกไต HD, Ward ICU 6 bed, NICU, Stroke Unit, CT Scan, HF Clinic
2568	ผ่าตัด ODS/MIS, ผ่าตัดสูติกรรม IPDจิตเวช ผ่าตัดต่อกระจก HF Clinic
2569	ศูนย์ผ่าตัดเส้นเลือดฟอกไต



พัฒนาบริการระดับ S+

ปี	บริการ รพ.สะเดา จ.สงขลา
2566	บริการทั่วไปไม่เฉพาะทาง +อายุรกรรม สูติกรรม เด็ก CT Scan
2567	เพิ่ม HF clinic
2568	Thrombolytic, Stroke unit
2569	ผ่าตัดศัลยกรรม
2570	ผ่าตัดกระดูก OPD-จิตเวช

ปี	บริการ รพ.รัตภูมิ จ.สงขลา
2566	บริการทั่วไป
2567	+Emergency คลินิกอายุรกรรม
2568	คลินิกเด็ก
2569	ผ่าตัดศัลยกรรม ผ่าตัดสูติกรรม
2570	

ปี	บริการ รพ.จะนะ จ.สงขลา
2566	บริการทั่วไป +Emergency , อายุรกรรม เด็ก สูติกรรม
2567	ผ่าตัดตา เพิ่ม HF Clinic
2568	ผ่าตัดศัลยกรรม ICU ward
2569	ผ่าตัดกระดูก
2570	บริการอชีวเวชกรรม

ปี	บริการ รพ.ระโนด จ.สงขลา
2566	บริการทั่วไป
2567	+Emergency, คลินิกอายุรกรรม เพิ่ม HF Clinic
2568	คลินิกเด็ก
2569	
2570	ผ่าตัดศัลยกรรม

ปี	บริการ รพ.นาหม่อม จ.สงขลา
2566	บริการทั่วไป
2567	ศัลยกรรมส่องกล้อง
2568	คลินิกอายุรกรรม
2569	+Emergency
2570	

ปี	บริการ รพ.เทพา จ.สงขลา
2566	บริการทั่วไป +คลินิกเด็ก
2567	+Emergency, Sick newborn 4 bed, คลินิกอายุรกรรม
2568	
2569	IPD-จิตเวช
2570	

ภาพรวมการพัฒนาบริการ เขตสุขภาพที่ 12

ปี	ด้านอายุรกรรม/ HF Clinic
2566	นาทวี รือเสาะ สะเดา
2567	ห้วยยอด ควนขนุน ละงู สายบุรี สะเดา จะนะ เทพา ระโนด ยะหา ตะโหมด
2568	ระแงะ ยะรัง นาทมอม

ปี	Hemodialysis/ CAPD
2566	ห้วยยอด ควนขนุน นาทวี สายบุรี โคกโพธิ์ ระโนด
2567	รามัน ระแงะ ตากใบ
2568	ตะโหมด
2569	กันตัง ตะโหมด

ปี	ผ่าตัดศัลยกรรม
2566	ห้วยยอด ควนขนุน นาทวี สายบุรี ละงู ระแงะ
2567	นาหม่อม-สองก้องศัลยกรรม
2568	จะนะ โคกโพธิ์
2569	ควนขนุน-IPD รัตภูมิ
2570	ระโนด

ปี	ผ่าตัดศัลยกรรม
2566	สะเดา
2567	
2568	ระแงะ
2569	รัตภูมิ ตากใบ

ปี	OPD/IPD จิตเวช
2566	
2567	ยะรัง-OPD ตะโหมด
2568	ห้วยยอด ย่านตาขาว กันตัง นาทวี ระแงะ
2569	เทพา ละงู
2570	สะเดา-OPD

ปี	เด็ก
2566	เทพา จะนะ รามัน สะเดา ตากใบ-IPD
2567	รือเสาะ
2568	ระโนด ยะหา-ward Sick newborn
2569	
2570	ควนกาหลง

ภาพรวมการพัฒนาบริการ เขตสุขภาพที่ 12

ปี	รังสีวิทยา
2566	
2567	
2568	ระแงะ
2569	สายบุรี
2570	

ปี	เวชศาสตร์ฟื้นฟู
2566	นาทวี
2567	ละงู
2568	
2569	
2570	

ปี	IMC
2566	
2567	
2568	รามัน
2569	ยะรัง-OPD โคกโพธิ์-IPD ยะหา
2570	ควนขนุน ตะโหมด

การสั่งการและมอบหมายการดำเนินงาน :

- ขอให้โรงพยาบาลหาดใหญ่ หากเตรียมพร้อมเรื่องระบบ STEMI และแจ้งแนวทาง (flow) แจ้งให้ทราบทั่วกัน
- มอบหมายให้งานดิจิทัลและข้อมูลสุขภาพติดตามประเด็นความซ้ำซ้อนของข้อมูล
- มอบหมายให้นายแพทย์นัชชา ทัดตานนท์ รายงานการติดตามเรื่อง Refer back และสถานการณ์ blinding cataract

มติที่ประชุม ที่ประชุมรับทราบ

๙.๕ ความครอบคลุมการเจาะ HCT ในทารก และการจ่ายยาเสริมธาตุเหล็ก / ร้อยละของผู้สูงอายุได้รับการคัดกรอง ๙ ด้าน โดยกลุ่มงานส่งเสริมสุขภาพ เป็นผู้นำเสนอ ดังนี้

การดำเนินงาน

การป้องกันและแก้ไขปัญหาภาวะโลหิตจางเด็กปฐมวัย

เดือน ตุลาคม 2565 - 25 มิถุนายน 2566

กลุ่มงานส่งเสริมสุขภาพ
3 กรกฎาคม 2566

1 ตัวชี้วัดงานโลหิตจางในเด็กปฐมวัย และผลการดำเนินงานเดือนตุลาคม 2565 -25 มิถุนายน 2566

ตัวชี้วัดงานโลหิตจางในเด็กปฐมวัย	ทำได้ (ร้อยละ)
01 ความครอบคลุมการคัดกรอง ไม่น้อยกว่าร้อยละ 50	56.45
02 พบเด็ก 6 -12 เดือนมีภาวะโลหิตจางไม่เกินร้อยละ 20	18.97
03 ความครอบคลุมในการจ่ายยาเสริมธาตุเหล็ก ไม่น้อยกว่าร้อยละ 80	80.80

แหล่งข้อมูล : รายงาน HDC Service 25.6.66

2 การคัดกรองเจาะเลือด(ไม่น้อยกว่าร้อยละ 50) ,เด็ก อายุ 6-12 เดือนมีภาวะโลหิตจาง (ไม่เกินร้อยละ 20),จ่ายยาต้านเสริมธาตุเหล็ก (ไม่น้อยกว่าร้อยละ 80)

ผลงานคัดกรองโลหิตจาง						เจอภาวะโลหิตจางในเด็กอายุ 6 เดือน - 1 ปี				ผลงานจ่ายยา					
ลำดับ	อำเภอ	เป้าหมาย 1 (6 เดือนแรก)	เป้าหมาย 2 (6 เดือนหลัง)	รวม เป้าหมาย (1+2)	ผลงาน	ร้อยละ ครอบคลุม	ลำดับ	อำเภอ	เจอโลหิตจาง	ร้อยละโลหิตจาง	ลำดับ	อำเภอ	เป้าหมาย	ผลงาน	ร้อยละ
1	คลองหอยโข่ง	76	79	155	140	90.32	1	เทพา	155	31.57	1	กระแสดินธุ์	264	257	97.35
2	เมืองสงขลา	309	303	612	531	86.76	2	หาดใหญ่	178	25.07	2	จะนะ	2,992	2,857	95.49
3	สะเดา	308	298	606	412	67.99	3	สะบ้าย้อย	96	23.94	3	ระโนด	1,129	1,068	94.6
4	เทพา	362	364	726	491	67.63	4	นาทวี	78	22.67	4	บางกล่ำ	766	722	94.26
5	นาทวี	258	257	515	344	66.80	5	สะเดา	82	19.9	5	สทิงพระ	948	850	89.66
6	บางกล่ำ	128	125	253	158	62.45	6	ควนเนียง	16	19.51	6	เทพา	2,178	1,924	88.34
7	ระโนด	130	128	258	160	62.02	7	คลองหอยโข่ง	25	17.86	7	นาทวี	1,710	1,491	87.19
8	สทิงพระ	121	120	241	145	60.17	8	เมืองสงขลา	93	17.51	8	สะเดา	3,062	2,643	86.32
9	หาดใหญ่	682	696	1378	710	51.52	9	ระโนด	28	17.5	9	สะบ้าย้อย	2,260	1,917	84.82
10	นาหม่อม	59	60	119	60	50.42	10	รัตภูมิ	45	15.25	10	นาหม่อม	301	246	81.73
11	สะบ้าย้อย	408	412	820	401	48.90	11	จะนะ	33	9.35	11	คลองหอยโข่ง	569	456	80.14
12	รัตภูมิ	305	304	609	295	48.44	12	กระแสดินธุ์	3	8.82	12	รัตภูมิ	1,923	1,535	79.82
13	กระแสดินธุ์	39	39	78	34	43.59	13	บางกล่ำ	10	6.33	13	ควนเนียง	741	586	79.08
14	สิงหนคร	288	268	556	233	41.91	14	สทิงพระ	9	6.21	14	สิงหนคร	1,937	1,526	78.78
15	ควนเนียง	105	102	207	82	39.61	15	สิงหนคร	12	5.15	15	เมืองสงขลา	2,358	1,785	75.7
16	จะนะ	467	459	926	353	38.12	16	นาหม่อม	0	0	16	หาดใหญ่	5,135	2,981	58.05
รวม		4,045	4,014	8059	4,549	56.45	รวม		863	18.97	รวม		28,273	22,844	80.80

ที่มา 1. เป้าหมายเด็ก 6 -12 เดือน คือ เด็กที่เกิด ระหว่างวันที่ 2 ตุลาคม 2564- 1 เมษายน 2565 (Songkhla SIS)
2. ผลการดำเนินงาน จาก HDC : 25.6.66



การคัดกรองผู้สูงอายุ 9 ด้าน



ผู้สูงอายุที่ได้รับการคัดกรอง 9 ด้าน



ระบบ HDC

สาธารณสุข

จังหวัด	ผู้สูงอายุ (คน)	คัดกรองครบ 9 ด้าน (คน)	ร้อยละ
ปัตตานี	81,085	27,535	33.96
สงขลา	215,963	134,663	62.35
ตรัง	104,078	69,725	66.99
ยะลา	58,399	39,351	67.38
นราธิวาส	80,055	62,977	78.67
พัทลุง	94,614	75,697	80.01
สตูล	40,618	32,720	80.56
รวม	674,812	442,668	65.6

ระบบ Bluebook

กรมอนามัย

จังหวัด	ร้อยละ
สตูล	62.38
พัทลุง	70.82
ยะลา	73.86
นราธิวาส	78.10
สงขลา	79.14
ตรัง	82.31
ปัตตานี	90.28

ระบบ Smart อสม./ 3 หมอ

สส.

จังหวัด	ผู้สูงอายุ	คัดกรอง	ร้อยละ
สงขลา	219,134	98,076	44.76
สตูล	44,756	29,483	65.87
ยะลา	58,638	39,246	66.93
ตรัง	107,141	76,836	71.71
พัทลุง	96,094	75,802	78.88
นราธิวาส	79,025	72,720	92.02
ปัตตานี	75,007	73,160	97.54
รวม	679,795	465,323	68.45

ผู้สูงอายุที่ได้รับการคัดกรอง 9 ด้าน (ไม่น้อยกว่าร้อยละ 80)

อำเภอ	จำนวนประชากรทั้งหมด	จำนวนผู้สูงอายุทั้งหมด	ร้อยละของผู้สูงอายุต่อประชากรทั้งหมด	ระบบ HDC								Smart อสม./3 หมอ		Bluebook		หมายเหตุ
				ผู้สูงอายุคัดกรอง 9 ด้าน ครบทุกด้าน		จำนวนผู้สูงอายุทั้งหมด (ในสังกัด)	ผู้สูงอายุคัดกรอง 9 ด้าน ครบทุกด้าน		จำนวนผู้สูงอายุทั้งหมด (นอกสังกัด)	ผู้สูงอายุคัดกรอง 9 ด้าน ครบทุกด้าน		คัดกรอง 9 ด้าน	ร้อยละ	คัดกรอง 9 ด้าน	ร้อยละ	
				HDC (9 ด้าน)	ร้อยละ		HDC (9 ด้าน)	ร้อยละ		HDC (9 ด้าน)	ร้อยละ					
หาดใหญ่	288,494	56,325	19.52	16,412	29.14	22,659	12,116	53.47	33,666	4,296	12.76	4349	7.72	4484	7.96	นอกสังกัด = เทศบาล + ถ้ายโอน
สติงพระ	38,554	9,444	24.50	3612	38.25	9,444	3612	38.25	0	0	0.00	8300	87.89	8061	85.36	รอข้อมูลจาก BB มา HDC
เทพา	65,278	9,819	15.04	5642	57.46	9,819	5642	57.46	0	0	0.00	8722	88.83	7979	81.26	รอข้อมูลจาก BB มา HDC
เมืองสงขลา	141,613	29,772	21.02	19023	63.90	26,751	18536	69.29	3,021	487	16.12	12824	43.07	10750	36.11	นอกสังกัด = เทศบาล
สะเดา	97,805	15,931	16.29	10678	67.03	12,990	9963	76.70	2,941	715	24.31	9189	57.68	8340	52.35	นอกสังกัด = เทศบาล
สิงหนคร	67,361	12,728	18.90	9462	74.34	6,848	6696	97.78	5,880	2,766	47.04	5742	45.11	10181	79.99	นอกสังกัด = ถ้ายโอน
คลองหอยโข่ง	20,784	4,254	20.47	3548	83.40	4,254	3548	83.40	0	0	0.00	2681	63.02	3096	72.78	
ควนเนียง	26,326	5,924	22.50	5,820	98.24	1,670	1,611	96.47	4,254	4,209	98.94	5226	88.22	4473	75.51	นอกสังกัด = ถ้ายโอน
นาหม่อม	21,178	4,618	21.81	4273	92.53	3,697	3446	93.21	921	827	89.79	4090	88.57	3259	70.57	นอกสังกัด = ถ้ายโอน
จะนะ	94,100	15,489	16.46	14,218	91.79	14,315	13,081	91.38	1,174	1,137	96.85	7966	51.43	10466	67.57	นอกสังกัด = ถ้ายโอน
ระโนด	52,635	13,286	25.24	12,061	90.78	13,286	12,061	90.78	0	0	0.00	8628	64.94	7703	57.98	
นาทวี	56,966	10,182	17.87	9532	93.62	10,182	9532	93.62	0	0	0.00	3514	34.51	4472	43.92	
สะบ้าย้อย	73,888	8,844	11.97	8448	95.52	7,000	6686	95.51	1,844	1,762	95.55	1964	22.21	4972	56.22	นอกสังกัด = ถ้ายโอน
รัตภูมิ	64,489	11,409	17.69	10773	94.43	10,488	10133	96.62	921	640	69.49	9558	83.78	9050	79.32	นอกสังกัด = เทศบาล
กระเนสินธุ์	11,266	3,216	28.55	3077	95.68	3,216	3077	95.68	0	0	0.00	1191	37.03	2938	91.36	
บางกล่ำ	26,780	4,722	17.63	4609	97.61	4,722	4609	97.61	0	0	0.00	208	4.40	4071	86.21	
รวม	1,147,517	215,963	18.82	141,188	65.38	161,341	124,349	77.07	54,622	16,839	30.83	94152	43.60	104295	48.29	

ที่มา : ข้อมูลวันที่ 27 มิถุนายน 2566

มติที่ประชุม ที่ประชุมรับทราบ

วาระที่ ๑๐ เรื่องเพื่อทราบ

๑๐.๑ เตรียมการตรวจราชการและนิเทศงานกระทรวงสาธารณสุข รอบที่ ๒ ปีงบประมาณ ๒๕๖๖ โดยกลุ่มงานพัฒนายุทธศาสตร์ ดังนี้

การตรวจราชการ และนิเทศงาน กระทรวงสาธารณสุข

กรณีปกติ รอบที่ 2 ปีงบประมาณ 2566

24 - 26 กรกฎาคม 2566

สำนักงานสาธารณสุขจังหวัดสงขลา



6 ประเด็น 59 ตัวชี้วัด การตรวจราชการ ปีงบประมาณ พ.ศ. 2566

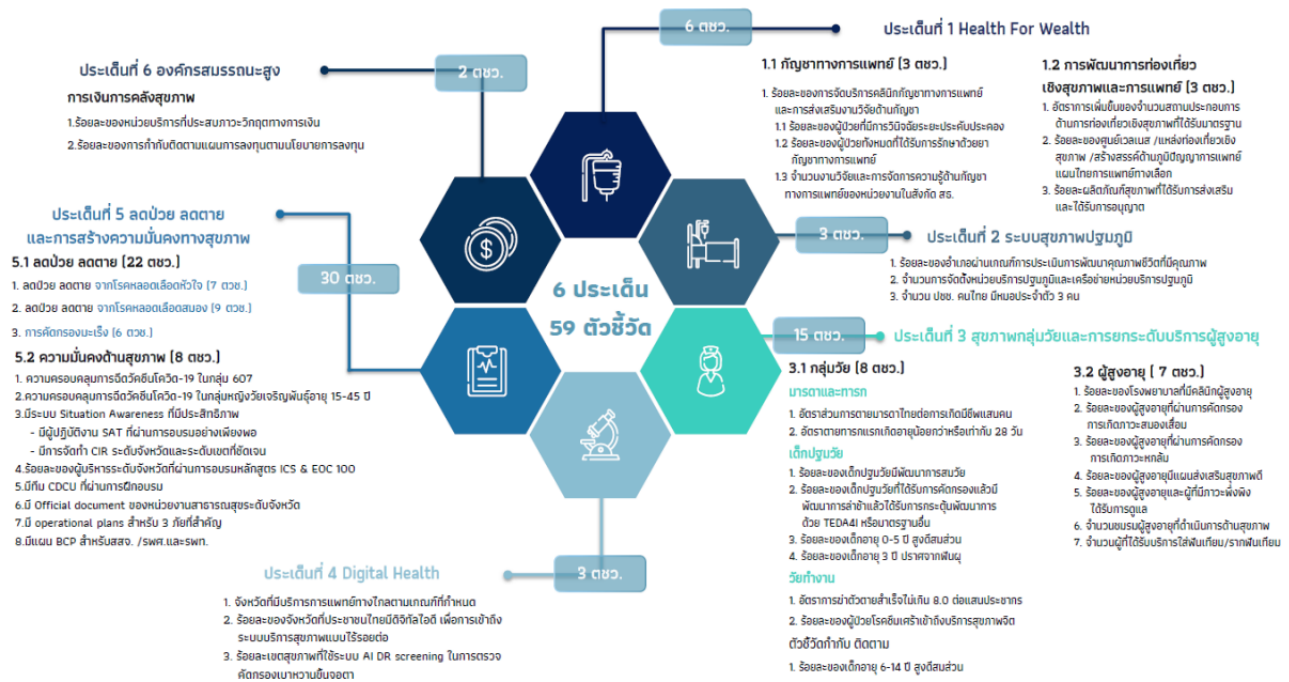
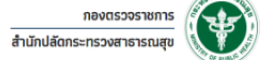

การตรวจราชการและนิเทศงาน เขตสุขภาพที่ 12



เขตสุขภาพที่ 12

1. ก่อนลงตรวจราชการฯ

- I. จังหวัด
 - upload เอกสารข้อมูลพื้นฐานและผลการดำเนินงาน ในระบบ E-Inspection ภายใน**วันศุกร์** ก่อนการตรวจราชการในสัปดาห์ถัดไป
 - Upload Power point นำเสนอ ในระบบ E-Inspection ภายใน**วันจันทร์** (สสจ./สวศ./สวท. /พื้นที่ site visit)
- II. ผู้นิเทศ
 - ศึกษา วิเคราะห์ ข้อมูลพื้นฐาน บริบท ทรัพยากร และปัญหาสุขภาพที่เกี่ยวข้องกับประเด็นตรวจ/KPI ที่รับผิดชอบ



2. ลงพื้นที่ตรวจราชการฯ

- ใช้เวลา 3 วัน
- I. วันเดินทาง / ผู้นิเทศเก็บข้อมูล
- II. เข้า : จังหวัดนำเสนอผลการดำเนินงาน บ่าย : ผตร./สรน. Site visit /ผู้นิเทศเก็บข้อมูล
- III. ผู้นิเทศนำเสนอผลการตรวจราชการระดับจังหวัด ให้ข้อเสนอแนะ และแลกเปลี่ยนกับพื้นที่

3. หลังลงพื้นที่ตรวจราชการ

สรุปผลการตรวจฯ Best Practice และเตรียมข้อมูล สำหรับการตรวจฯ จังหวัดถัดไป

4. สรุปผลการตรวจราชการ ระดับเขตสุขภาพ

รอบที่ 1 สรุปผลการดำเนินงาน ปัญหาอุปสรรค ในครึ่งปีงบประมาณ และให้ข้อเสนอแนะในการแก้ไข ปัญหา **สำหรับครึ่งปีหลัง** เพื่อให้ผลการดำเนินงาน เป็นไปตามเป้าหมาย

รอบที่ 2 เพื่อสรุปผลการดำเนินงาน ปัญหาอุปสรรคใน รอบปีงบประมาณ และให้ข้อเสนอแนะในการแก้ไข ปัญหาสำหรับ**ปีงบประมาณถัดไป**

กำหนดการตรวจราชการ 24 – 26 กรกฎาคม 2566

24 กรกฎาคม 2566

08.30 -16.30 น.	ทีมตรวจราชการ รวบรวมและวิเคราะห์ข้อมูล
08.30 -16.30 น.	ทีมตรวจราชการ ประเด็น 5.2 ความมั่นคงด้านสุขภาพ ห้องประชุมชบาแดง สสจ.สงขลา

25 กรกฎาคม 2566

09.00-12.00 น.	- นำเสนอสถานการณ์และปัญหาสาธารณสุขในพื้นที่ แผนยุทธศาสตร์จังหวัด แนวทางการดำเนินงานตามประเด็นการตรวจราชการ ปัญหาสาธารณสุขในพื้นที่ ปัญหา อุปสรรคและแนวทางการแก้ไขปัญหา ผลงานเด่น โดย นพ.สสจ. หรือผู้แทน(นำเสนอ 50 นาที) -นำเสนอผลการดำเนินงานตาม Service Plan ตามประเด็นการตรวจราชการของหน่วย หน่วยบริการในจังหวัดสงขลา โดย ผอ.สวศ./สวท. หรือผู้แทน(นำเสนอ 30 นาที) ณ ห้องประชุมสังขรา สว.สงขลา
12.00 – 13.00 น.	- รับประทานอาหารกลางวัน
13.00 – 16.30 น.	- ทีมผู้ตรวจราชการฯ ตรวจเยี่ยม คปสอ.สะบ้าย้อย/สว.สต.สำนักเขา อ.สะบ้าย้อย จ.สงขลา - ทีมสาธารณสุขนิเทศฯ ตรวจเยี่ยม คปสอ.ระโนด /สว.สต.บ้านใหม่ อ.ระโนด จ.สงขลา

กำหนดการตรวจราชการ 24 – 26 กรกฎาคม 2566

26 กรกฎาคม 2566	
9.00-12.00 น.	<ul style="list-style-type: none">สรุปผลการตรวจราชการและร่วมแลกเปลี่ยนแนวทางการแก้ไขปัญหา/ข้อเสนอแนะ ณ ห้องประชุมสิงขรา SW.สงขลา โดยผู้ตรวจราชการ สาธารณสุขนิเทศและคณะฯ กลุ่มเป้าหมายเข้าประชุม : 1) ผอ.รพศ.+รพท. 2) ผบ./หน.กลุ่มงาน/ฝ่าย สสจ. 3) ผอ.รพช. 4) สสอ.



แนวทางการนำเสนอ

สสจ.

นำเสนอสถานการณ์และปัญหาสาธารณสุขในพื้นที่ แผนยุทธศาสตร์จังหวัด แนวทางการดำเนินงานตาม ประเด็นการตรวจราชการ ปัญหาสาธารณสุขในพื้นที่ ปัญหาอุปสรรคและแนวทางการแก้ไขปัญหา ผลงานเด่น

**รพศ./
รพท.**

นำเสนอผลการดำเนินงานตาม Service Plan ตามประเด็นการตรวจราชการของหน่วยบริการในจังหวัดสงขลา

คปสอ.

นำเสนอผลการวิเคราะห์สถานการณ์และปัญหาสาธารณสุขในพื้นที่ แผนยุทธศาสตร์ แนวทางการดำเนินงานตามแผนการตรวจราชการ ปี 2566 ของ คปสอ.

รพ.สต.

นำเสนอสรุปปัญหาสาธารณสุขในพื้นที่ แผนยุทธศาสตร์ของพื้นที่ ปี 2566

Timeline การตรวจราชการ รอบ ที่ 2 ปี 2566 (24 – 26 ก.ค.66)

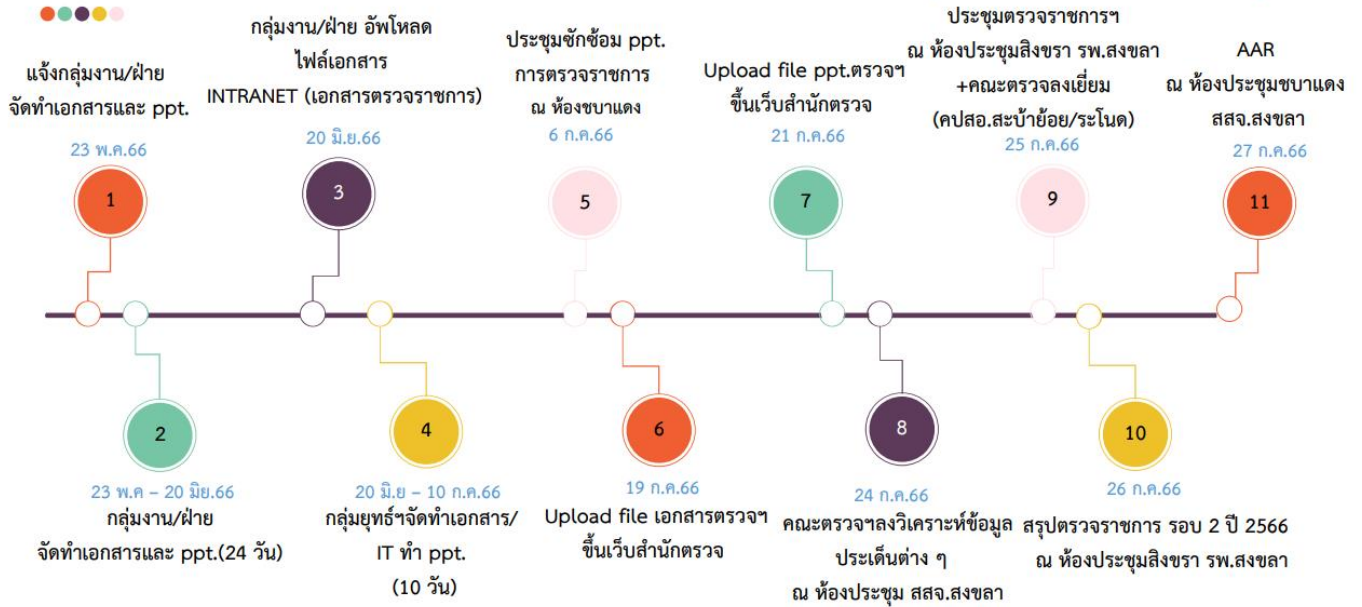

การสั่งการและมอบหมายการดำเนินงาน :

- มอบหมายให้กลุ่มงาน/ฝ่ายที่ร่วมเป็นทีมตรวจราชการ เข้าร่วมให้เห็น เตรียมการตรวจราชการและนิเทศงานกระทรวงสาธารณสุข รอบที่ 2 ปีงบประมาณ ๒๕๖๖
- ให้หัวหน้ากลุ่มงาน/ฝ่ายวิเคราะห์ความเสี่ยงตามภารกิจกลุ่มงานและนำเสนอให้นายแพทย์สาธารณสุขทราบในวันที่ ๖ กรกฎาคม ๒๕๖๖ ณ ห้องชบาแดง

มติที่ประชุม ที่ประชุมรับทราบ

วาระที่ ๑๑ เรื่องเพื่อทราบโดยเอกสารของการประชุม

๑๑.๑ พัฒนายุทธศาสตร์ฯ

- ๑๑.๑.๑ ติดตามผลงานตามตัวชี้วัดกระทรวง
- ๑๑.๑.๒ แผนปฏิบัติงานระดับจังหวัดประจำเดือน
- ๑๑.๑.๓ สรุปผลการส่งรายงานการประชุม คปสอ.
- ๑๑.๑.๔ ความก้าวหน้าการดำเนินงานดิจิทัลทางการแพทย์ Digital Health
- ๑๑.๑.๕ สรุปโครงการ(ใหม่)ที่เสนอขออนุมัติประจำเดือน
- ๑๑.๑.๖ ประเมินความสำเร็จเข็มมุ่ง ปีงบประมาณ ๒๕๖๖ (ไตรมาส ๒)

๑๑.๒ ประกันสุขภาพ

- ๑๑.๒.๑ สรุปสถานะทางการเงินและผล Plan fin
- ๑๑.๒.๒ ข้อมูล CMI หน่วยบริการ จังหวัดสงขลา

๑๑.๒.๓ ผลการดำเนินงานพิจารณาคำร้องขอรับเงินช่วยเหลือเบื้องต้นกรณีผู้รับบริการได้รับความเสียหายจากการรับบริการสาธารณสุขตามมาตรา ๔๑

๑๑.๒.๔ สรุปผลการอนุมัติแผนเงินบำรุง รพ. สสอ. และ รพ.สต.

๑๑.๒.๕ ผลการดำเนินงานสุขภาพคน/แรงงานต่างด้าวจังหวัดสงขลา

๑๑.๓ ควบคุมโรคติดต่อ

๑๑.๓.๑ สด COVID - ๑๙

๑๑.๓.๒ สถานการณ์โรค Melioidosis

๑๑.๓.๓ สดวัยโรค

๑๑.๔ ทันตสาธารณสุข

๑๑.๔.๑ เด็กอายุ ๑๒ ปี ฟันดีไม่มีผุ (cavity free) ร้อยละ ๘๐ ได้รับการตรวจ ร้อยละ ๖๐

๑๑.๕ สถานพยาบาลฯ

๑๑.๕.๑ อัตราสำรองคลังเวชภัณฑ์

๑๑.๕.๒ ร้อยละการจัดซื้อเวชภัณฑ์

๑๑.๕.๓ รายงานการจัดซื้อยาต้านไวรัส COVID-๑๙

๑๑.๖ คุ้มครองผู้บริโภคฯ

๑๑.๖.๑ ผลลัพธ์สุขภาพที่ได้รับการส่งเสริมและได้รับการอนุญาต

๑๑.๗ บริหารทรัพยากรฯ

๑๑.๗.๑ ความก้าวหน้าการบริหารตำแหน่งว่าง

๑๑.๗.๒ ผู้มีคุณสมบัติครบเลื่อนชำนาญการพิเศษ

๑๑.๗.๓ ผู้มีคุณสมบัติครบเลื่อนชำนาญการ

๑๑.๘ กฎหมาย

๑๑.๘.๑ ระดับความสำเร็จการบริหารจัดการเรื่องร้องเรียน ร้องทุกข์กล่าวโทษ และวินัยของหน่วยบริการ (รพศ./รพท./รพช./สสอ./รพ.สต.)

๑๑.๘.๒ ร้อยละของหน่วยงานในสังกัดสำนักงานปลัดกระทรวงสาธารณสุขผ่านเกณฑ์การประเมิน ITA

๑๑.๙ ส่งเสริมสุขภาพ

๑๑.๙.๑ ความก้าวหน้าการดำเนินงานครรภ์เสี่ยง จังหวัดสงขลา

๑๑.๙.๒ เด็กพัฒนาการล่าช้าเข้าสู่ TEDA๔

๑๑.๙.๓ ก้าวทำใจ

๑๑.๑๐ พัฒนาคุณภาพและรูปแบบบริการ

๑๑.๑๐.๑ ความก้าวหน้าการพัฒนา PMQA

๑๑.๑๐.๒ รายงานการขึ้นทะเบียน PCU/NPCU และประชาชนมีหมอ ๓ คน

๑๑.๑๐.๓ รายงานความก้าวหน้าการดำเนินงานโครงการราชทัณฑ์ปันสุขฯ

๑๑.๑๐.๔ รายงานข้อมูลหน่วยให้บริการระบบสุขภาพปฐมภูมิ จังหวัดสงขลา

๑๑.๑๐.๕ อาสาสมัคร สาธารณสุขประจำหมู่บ้าน (อสม.)

๑๑.๑๑ การแพทย์แผนไทยฯ

๑๑.๑๑.๑ ร้อยละผู้ป่วยในหน่วยบริการปฐมภูมิได้รับการดูแลด้วยศาสตร์ทางการแพทย์แผนไทย (เป้าหมายมากกว่า ๓๕%)

๑๑.๑๒ บริหารทั่วไป

๑๑.๑๒.๒ คุณภาพบัญชี

๑๑.๑๒.๓ ผลการเบิกจ่ายงบประมาณ

๑๑.๑๓ อนามัยสิ่งแวดล้อมฯ

๑๑.๑๓.๑ รายงานข้อมูลโรคจากการประกอบอาชีพ

๑๑.๑๔ ควบคุมโรคไม่ติดต่อฯ

๑๑.๑๔.๑ ปลอดภัยต่อชีวิต : อัตราการฆ่าตัวตายสำเร็จไม่เกิน ๘.๐ ต่อประชากรแสนคน

๑๑.๑๔.๒ สถิต DM/HT :

- ร้อยละการตรวจติดตามยืนยันวินิจฉัยกลุ่มสงสัยป่วยโรคเบาหวาน

- ร้อยละการตรวจติดตามยืนยันวินิจฉัยกลุ่มสงสัยป่วยโรคความดันโลหิตสูง

๑๑.๑๔.๓ ผลการดำเนินงานการบำบัดรักษายาเสพติด

๑๑.๑๔.๔ สรุปประเด็นผลงาน Service Plan ๑๙ สาขา จังหวัดสงขลา รอบ ๖ เดือน ปี ๒๕๖๖

๑๑.๑๕ สุขศึกษาและสื่อสารองค์กร

๑๑.๑๕.๑ Health Literacy

- ร้อยละของประชาชนอายุ ๑๕ ปีขึ้นไป มีความรอบรู้ด้านสุขภาพระดับพอใช้ขึ้นไป

- มีพื้นที่ต้นแบบสื่อสารสร้างความรอบรู้ด้านสุขภาพ ตามประเด็นพื้นที่อย่างน้อย ๑ ประเด็น/อำเภอ

นำเสนอเป็นวาระเอกสาร

ปิดประชุมเวลา ๑๒.๐๐ น.

นางสาวณัฐวริน อินทุเศรษฐ์ บันทึกถายงานการประชุม

นายวรรตต์ ศิริชา ผู้ตรวจทาน