

การดำเนินงานส่งเสริมกิจการฮัจญ์ จังหวัดสงขลา ปี 2567



การดำเนินงานส่งเสริมกิจการฮัจญ์ จังหวัดสงขลา ปี 2567

เดินทาง 7,784 สงขลา 1,001 ทอ.หญ. 3,581+447=4,028

ลงทะเบียนเดินทาง
กรมการปกครอง

ก่อนเดินทาง

ศบ.สต.รับรายชื่อนำเข้า
Sasuk12.com

สสจ.ส่งรายชื่อให้
สถานบริการตรวจสอบ

อยู่ในพื้นที่
นัดตรวจสุขภาพ

อยู่นอกพื้นที่
ประสาน พื้นที่
เกี่ยวข้อง

ตรวจสอบสุขภาพ
(รพ.สต. และส่งพบแพทย์)
-บันทึกในสมุดสุขภาพสีเขียว
-อบรม (เตรียมสุขภาพ)
-ฉีดวัคซีนไขหวัดใหญ่ และ
ใช้กาฟหลังแอน
-บันทึกใน Intervac ออกสมุด
เล่มเหลือง (link ข้อมูลไป
Sasuk12.com)

แยกกลุ่ม(ตามภาวะสุขภาพ)

เขียว ตรวจ 1-2 ครั้ง

เหลือง ตรวจอย่างน้อย 2 ครั้ง

แดง ตรวจ 3 ครั้ง

เทา ติดตามใกล้ชิด อย่างน้อย 3 ครั้ง

การดูแลสุขภาพที่สนามบิน
หน่วยปฐมพยาบาล
แพทย์ประเมิน Fit to fly
เดินทางได้
ส่งต่อข้อมูลการเจ็บป่วยกับ
หน่วยแพทย์ที่ซาอุฯ

ขณะประกอบพิธี

-การดูแลตนเองเบื้องต้น
(ชุดยาสამัญ)
- หน่วยแพทย์ไทย
- การเชื่อมโยงข้อมูลจากไทย

Thai Hajj Medical Office
สนง.แพทย์เมืองมาดีนะ
โทร. 0564874671
สนง.แพทย์เมืองมักกะห์
โทร. 0569760605

การประสานข้อมูลกับ
ทีมหน่วยแพทย์ ผ่าน
Line Application

ติดตามสถานการณ์
Website

กรณีเสียชีวิต
-แชะท์แจ้งญาติ
-ทีมแพทย์รายงานกระทรวง

หลังกลับ

คัดกรองโรคติดต่อ
ระหว่างประเทศ
ที่สนามบิน

ปกติ

PUI MERS

ให้ความรู้การปฏิบัติตัว
(ขณะรอกระเป๋า)

ประสานการส่งต่อ
Flow1

ปกติ

ผิดปกติ
เข้าระบบ
Rx.

รพ.สต.ติดตามอาการ
-เฝ้าระวังโรคติดต่อใน
ชุมชน 14 วัน (โทรศัพท์
หรือ DDC care)
-อาการที่ต้องไป รพ.
Flow 2

บันทึกผลการ
ติดตาม
Sasuk12.com

(ร่าง)

แนวทางการส่งต่อผู้ป่วย PUI MERS ผู้เดินทางกลับจากประกอบพิธีฮัจญ์ จุดคัดกรองท่าอากาศยานนานาชาติหาดใหญ่

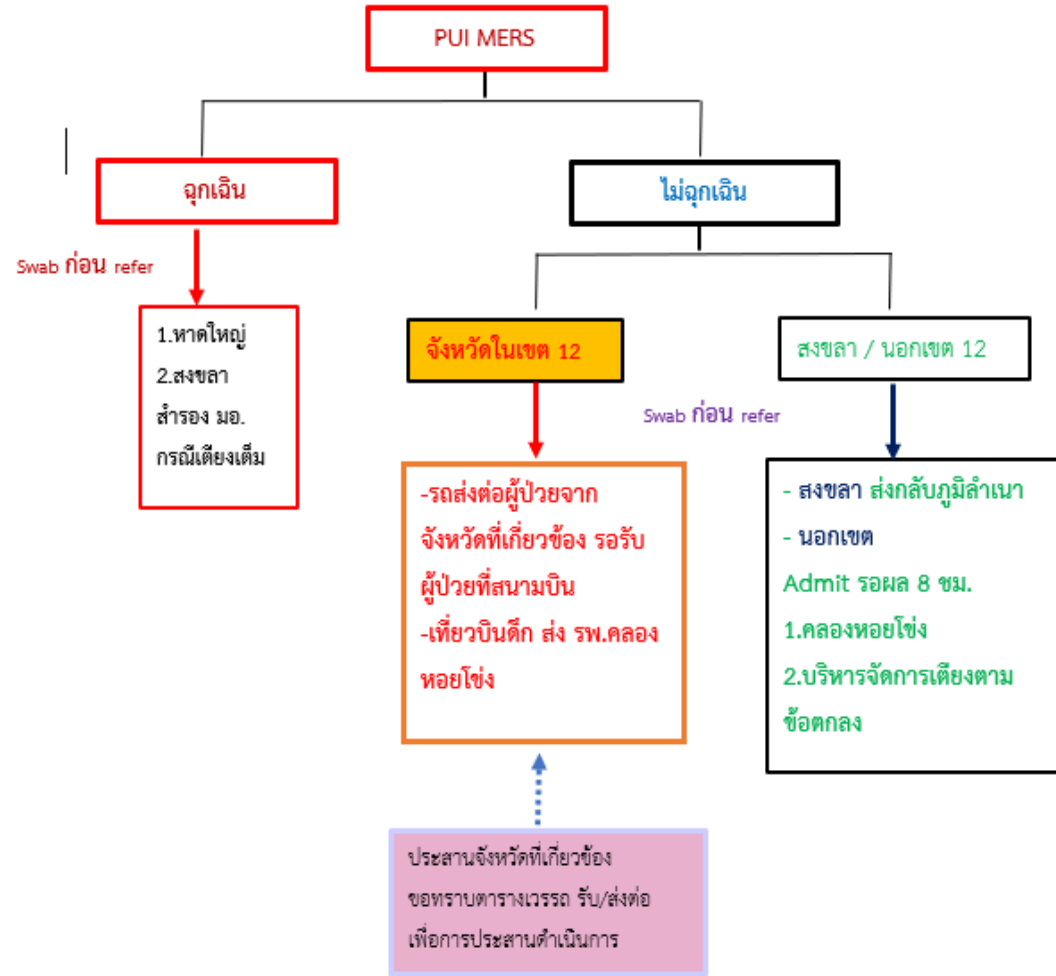

แนวทางการเฝ้าระวังโรคติดเชื้อทางเดินหายใจตะวันออกกลาง ในผู้แสวงบุญที่กลับจากประเทศ
ซาอุดีอาระเบียในชุมชน 14 วัน จังหวัดสงขลา

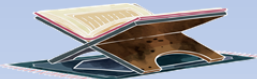
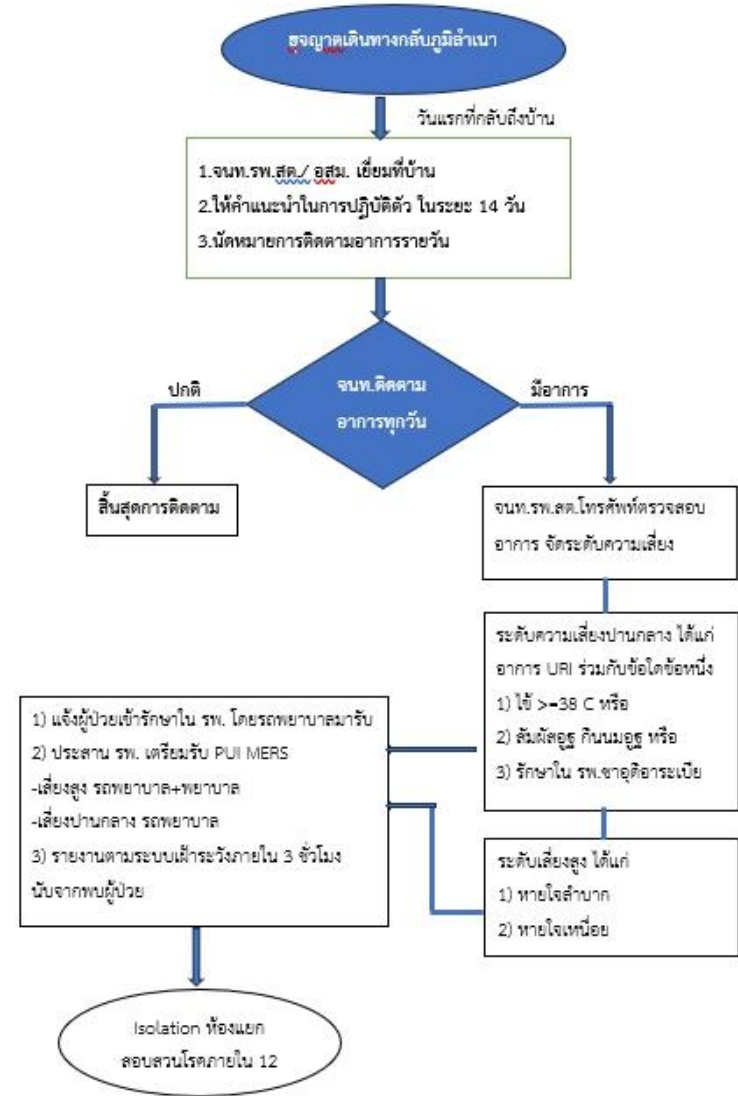



ผลการดำเนินงาน (ก่อนไป) Sasuk12.com 1 เม.ย. 2567

อำเภอ	จำนวนผู้เดินทาง	จำนวนผลการตรวจสอบภาพ (ภาวะความเสี่ยง)					การฉีดวัคซีน		การอบรม		
		ปกติ	ปานกลาง	สูง	ติดตามใกล้ชิด	จำนวนรวม	ร้อยละ	จำนวน	ร้อยละ		
ควนเนียง	1	0	1	0	0	1	100.00	0	0.00	0	0.00
จะนะ	235	100	104	25	5	234	99.57	228	97.02	229	97.45
นาทวี	50	24	19	5	0	48	96.00	43	86.00	1	2.00
บางกล่ำ	63	45	13	5	0	63	100.00	62	98.41	16	25.40
ระโนด	7	5	2	0	0	7	100.00	0	0.00	7	100.00
รัตภูมิ	61	43	17	0	0	60	98.36	0	0.00	1	1.64
สติงพระ	1	0	1	0	0	1	100.00	0	0.00	0	0.00
สะบ้าย้อย	71	35	24	11	1	71	100.00	69	97.18	2	2.82
สะเดา	86	62	14	6	0	82	95.35	0	0.00	0	0.00
สิงหนคร	76	43	22	6	0	73	96.05	0	0.00	0	0.00
หาดใหญ่	203	106	68	20	1	195	96.06	194	95.57	196	96.55
เทพา	68	34	22	5	0	61	89.71	61	89.71	13	19.12
เมืองสงขลา	79	43	23	10	0	76	96.20	77	97.47	76	96.20
ทั้งหมด	1001	540	330	95	7	972	97.10	734	73.33	541	54.05

ยกเลิกการเดินทาง 6 ราย : รัตภูมิ 1 บางกล่ำ 1 เทพา 2(เสียชีวิต1 ยกเลิก 1)

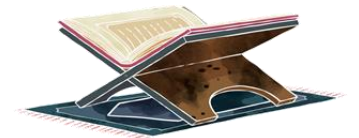

ตารางเที่ยวบิน ปี 67 (อย่างไม่เป็นทางการ)

วันที่	เที่ยวบินที่	จำนวนผู้เดินทาง	ซากลับ	
ช่วงต้น				
9-พ.ค.-67	TG 01A	285	22 มิ.ย. 67	TG 01B
	TG 02A	282		TG 02B
	FAD 01A	321		FAD 01B
10 พ.ค 67	TG 03A	284	23 มิ.ย. 67	TG 03B
	TG 04A	287		TG 04B
	FAD 02A	329		FAD 02B
11-พ.ค.-67	TG 05A	288	24 มิ.ย. 67	TG 05B
	TG 06A	282		TG 06B
	FAD 03A	316		FAD 03B
12-พ.ค.-67	TG 07A	287	25 มิ.ย. 67	TG 07B
	FAD 04A	321		FAD 04B
13-พ.ค.-67	FAD 05A	319	26 มิ.ย. 67	FAD 05B
รวม	12 เที่ยวบิน	3601	รวม	12 เที่ยวบิน
ช่วงปลาย				
9-มิ.ย.-67	TG 13A	262	16 ก.ค. 67	TG 13B
	TG 13A	185		TG 13B
รวม	2 เที่ยวบิน	447	รวม	2 เที่ยวบิน
รวม	14 เที่ยวบิน	4048	รวม	14 เที่ยวบิน

ทรัพยากรด้านสาธารณสุข

ขาไป (บุคลากร 12 คน)

หน่วยปฐมพยาบาล วันละ 2 ทีม (ระยะเวลาปฏิบัติงาน 8 ชม.)

- ในอาคาร : แพทย์ พยาบาล/พนักงานเวชกิจฯ พชร. รวม 4 คน(แพทย์

ต้องออก FIT TO FLY)

- นอกอาคาร : แพทย์ พยาบาล/พนักงานเวชกิจฉุกเฉิน พนักงานขับรถ

รวม 4 คน และ ทีมคัดกรอง 4 คน

ซากลับ (บุคลากร 35 คน)

1. หน่วยปฐมพยาบาล (ระยะเวลาปฏิบัติงาน 8 ชม.)

แพทย์ พยาบาล/พนักงานเวชกิจฉุกเฉิน พนักงานขับรถ รวม 4 คน

*** กรณีเกิน 8 ชม.จัดทีมสำรอง ได้แก่ โรงพยาบาลขนาดใหญ่ นานหม่อม บางกล้า

2. SRRT ทีมละ 12 คน

3. ทีมแพทย์ตรวจร่างกาย (แพทย์+พยาบาล+พชร.)

4. รถส่งต่อ(พยาบาล และ พชร.) 2 คัน

5. จนท.ด้านฯ/สคร.12 12 คน

หน่วยปฐมพยาบาล ณ อาคารอเนกประสงค์ ทำอากาศยานนานาชาติขนาดใหญ่

Flow ปฏิบัติงานด้านบริการการแพทย์ (กรณีเจ็บป่วยฉุกเฉิน Level ๑ - ๒)

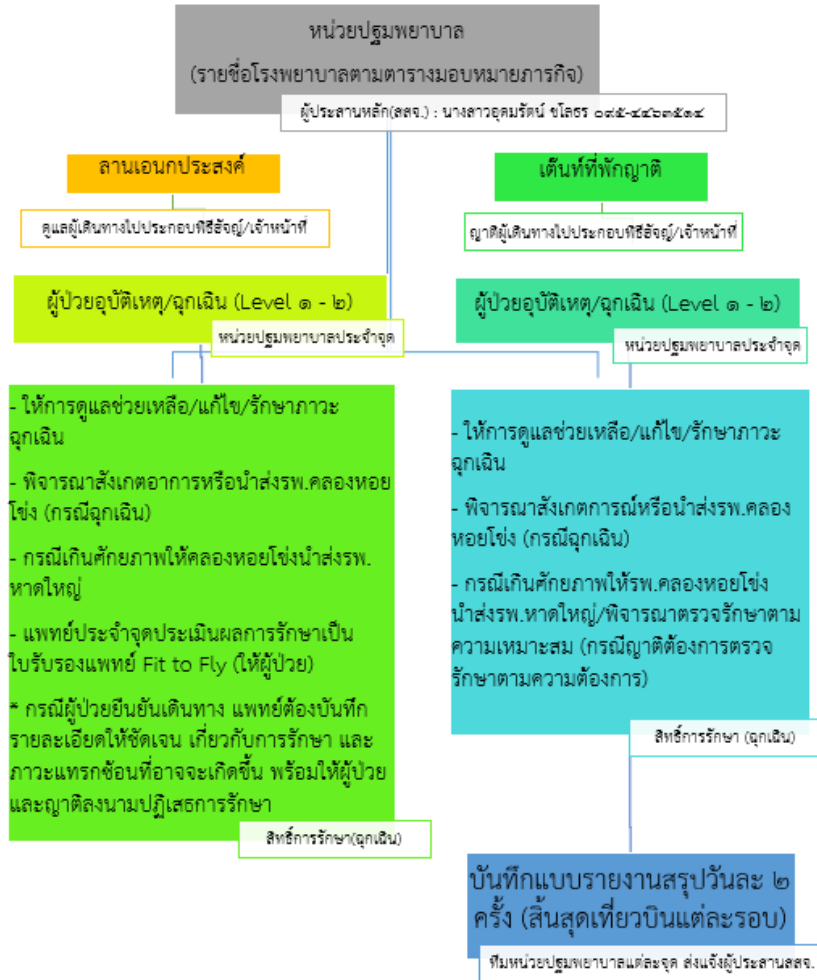

ขาไป

Flow ปฏิบัติงานด้านบริการการแพทย์ (กรณีเจ็บป่วยฉุกเฉิน Level 1 - 2)

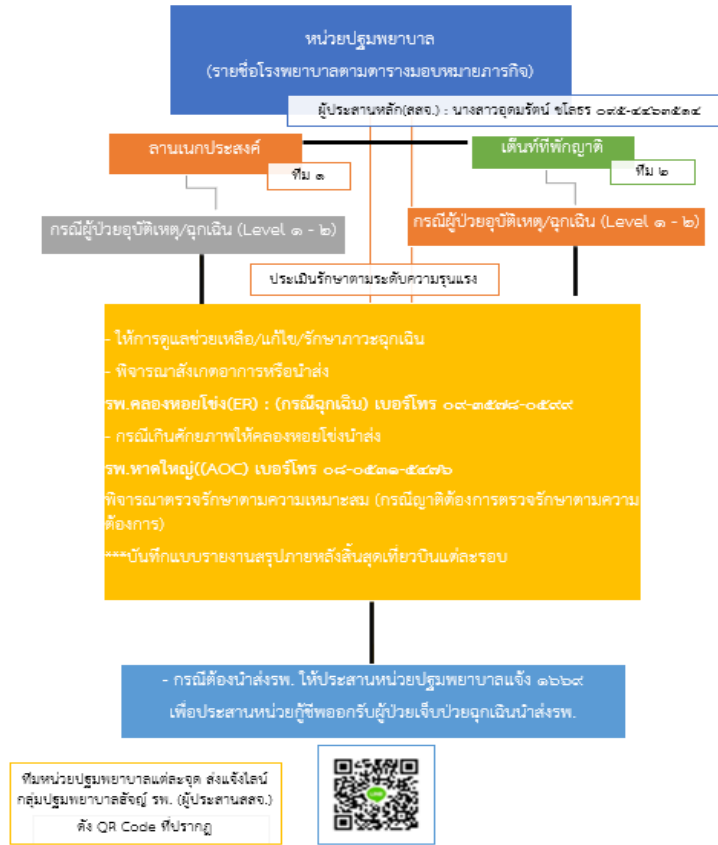

หมายเหตุ : กรณีมีผู้ป่วยส่งต่อให้บุคลากรการแพทย์หน่วยปฐมพยาบาลโทรแจ้งประสานเปิดประตูทางออก : (ผอ.สทอ.ททอ.) 08-7837-5206 (นางเนตรนภิส รัชวงศ์) : (ผู้ประสานสสจ.) 09-5446-3514 (นางสาวอุดมรัตน์ ชโลธร)

ขากลับ

เส้นทางจราจร (ทำอากาศยานนานาชาติขนาดใหญ่ - โรงพยาบาลคลองหอยโข่ง)
กรณีมีผู้ป่วยนำส่งประสานเปิดประตูทางออกทั้ง 2 ประตู
เบอร์โทรศัพท์: (ผอ.สทอ.ททอ.) 08-7837-5206 (นางเนตรนภิส รัชวงศ์)
(ผู้ประสานสสจ.) 09-5446-3514 (นางสาวอุดมรัตน์ ชโลธร)



เส้นทางวิ่งรถ Ambulance ไป รพ.คลองหอยโข่ง ใช้เวลา 8 นาที ด้วยอัตราความเร็ว 90 กม./ชม.

(ร่าง) แผนผังการคัดกรองโรคติดต่อผู้เดินทางกลับจากประกอบพิธีฮัจญ์ ปี 2567 ณ อาคารอเนกประสงค์ ท่าอากาศยานนานาชาติหาดใหญ่ (Hajj Terminal)

